工商晚報
THE KUNG SHEUNG EVENING NEWS
督印及承印：工商日報有限公司
香港灣仔分域街十八號
出紙兩張售價壹毫

醫院追逐戰
護士不敵病人

【本報訊】一名廣華醫院女護士，今晨在阻止一名企圖逃走的病人時在糾纏間她的頭部被人推向牆角猛撞，當堂昏倒，並有鮮血流出。而該名病人則在事後爲人截獲，送往醫院病人羈留所。

據悉：這宗意外事件，是在今晨一時左右發生。當時有一名中年男性病人，由廣華醫院東翼十三樓病房潛出，意圖逃走，但被一名當值護士發覺，尾隨窮追，至三樓始將這名病人截獲。

此時，雙方在梯間發生糾纏，這名護士的頭部被人揪着，猛向牆角撞去，經數次猛撞下，她頓破血流，並當場昏倒。在此時有幾名廣華醫院職工發覺此事，合力將這名意圖潛逃的病人制服，送交院方。傷者被扶往敷藥。

稍後，這名懷疑意圖逃走的病人，被轉送伊利沙伯醫院病人羈留所。初步懷疑爲可能神經有問題。但實際原因正由有關方面調查中。

據說疑爲逃走的病人年約四十二歲，姓袁，是在月前因患肝炎而進入廣華醫院醫治的。

小評　談扣押小巴士法例

自從上星期六高等法院合議庭裁定將扣押之小巴士釋放後，這件事連日引起相當廣泛的反應。一些小巴士團體表示要保留控告港府的權利，也有一些小巴士團體希望當局永久撤銷扣押小巴士的法例。

關於這個問題，我們認爲可以有一種兩面的看法：

第一，由於當局在法例上的錯誤，使以前被扣押過的小巴士，遭受到若干損失，他們要控告港府，要求賠償，並無不合，這是合理，合法的。如果他們之中有些抱着「息事寧人」的態度，那只是另外一回事。

第二，我們認爲，爲了使小巴士的經營納入正軌，當局應該從速將有問題的扣押違例小巴士法例，修訂得更嚴密些，俾繼續執行原有的罰則。因爲以前執行被小巴士車主及司機認爲嚴厲的扣押法例，尚且有不少小巴士「橫衝直撞」殺氣來；一旦廢棄了這些罰則，那還得了？

第三，我們願意提醒小巴士的從業人士，在觀念上不要以爲自己有助於解決公共交通運輸，就可以亂來；須知道這原本是非法經營的變爲合法，其中已侵害到了很多方面的權益，即如巴士及的士之類或多或少都受影響；那末，小巴士的經營者一定要受到合理的管制，而當局所訂的扣押違例小巴士罰則，也應不算太過。

巾幗不讓鬚眉・男女平等一例
關佩英被委爲灣仔民政主任

【本報訊】本港第一位女民政主任，將會在灣仔民政司署出現。她是現年廿三歲的關佩英小姐。

民政司昨日宣佈正式委任關佩英爲灣仔民政主任，而目前的灣仔民政主任楊永泰，則調往西區任民政主任，原任西區民政主任之吳國泰，則奉返輔政司署任職。

關佩英乃是在香港大學畢業，家有三姊妹及兩個兄弟，全家居港已有多年。

據關民政司鍾逸傑表示：我們絕對不會猶疑選擇一位女性出任民政主任，我絕對相信關佩英小姐能夠勝任愉快。事實上我相信她會對該職有所創新，並對民政署這一制度有所貢獻。

關佩英小姐在讀書時已一直有很好的成績，同時一切費用俱依賴獎學金來完成。

本港第一位女性民政主任關佩英

今日天氣

【本報訊】天文台預測：今日吹和緩微弱東南風，密雲，間中有陽光。稍後時間有陣陣微雨，最高溫度約升至攝氏卅一度左右。今晨十時，天文台錄得室外氣溫爲攝氏廿九度，濕度爲百分之八十九。

筲箕灣至石澳將行雙層巴士
中巴有此計劃

【本報訊】中華巴士公司計劃派雙層巴士行駛筲箕灣石澳線，增加一倍乘客，以利居民赴石澳游泳。

唯一之障礙須先行解除者，係沿途有若干樹枝，妨礙巴士駛過。因此，過去幾日間，巴士公司及市政事務處工人，業已忙於斬伐阻路之樹枝。

「中巴」負責人表示，此項工作，約需時十日，完成後將派車試行。倘獲批准「中巴」派雙層巴士行駛該線。

「中巴」計劃於週末假日及夏季，派雙層巴士加入行駛。同時「中巴」亦已派雙層巴士行中環淺水灣線，大受游泳人士歡迎。

泰國空軍可能入柬

【合衆社金邊九日電】有資格的外交人士於星期二日說：擁有東南亞非共黨國家最佳戰略空軍之一的泰國，將於不久派遣空軍聯合南越空軍，支持柬埔寨軍隊。

該位人士說：一個泰國空軍小組，業於星期二日抵達金邊，研究以空軍支持暹粒區和其他備受敵軍壓力的西北地區。

暹粒位於泰國邊界以東八十哩。

柬埔寨空軍極之缺乏飛機，同時目前該國各地發生的戰鬥已超出其負擔能力。柬埔寨空軍部隊只擁有廿八架由美國空軍練習機改裝而成的轟炸機，和兩架還可飛行的蘇製米格機，這些米格機每架祇能攜帶兩枚炸彈。

南越曾多次派飛機支持在柬埔寨的重要戰鬥，尤其是在磅湛和波羅勉的戰鬥。這兩個省府都受到敵軍攻勢的猛烈打擊。

由美國飛行員訓練的泰國空軍，擁有三支戰鬥大隊，每支大隊有三個中隊飛機，每中隊有飛機十六架，包括若干架「軍刀」式噴射戰鬥轟炸機在內，與及六個中隊執行保安任務的活塞引擎飛機，全部飛機約爲二百五十架，空軍人員二萬五千人。

白衣天使跟上潮流
穿上褲裝方便工作

（合衆國際社無線電傳真）美國洛杉磯皇后醫院護士們，穿上專新設計的褲裝，優點在於便利工作。

兩賊打劫太子道一住戶
翻箱倒篋飽掠後
要戶主送出門口

【本報訊】九龍城太子道一間高尚住宅，今晨爲兩名悍匪持械入屋，綑綁事主，大肆搜劫，損失金飾現款共達七千八百餘元，匪徒於得手後逸去無踪。

劫案現場爲上址二九二號C座三樓，戶主姓馬，爲港島某間師範學院職員，其妻則爲護士，與三子女和高齡老母及一名女傭等，同住上址。

事發於今晨四時許，屋內各人正好夢方濃之際，突有兩名年約卅餘歲之男子，穿夏恤西褲及一穿文化恤西褲，闖入房內，分別以利刀及三角銼指嚇，叫醒屋內事主夫婦，然後下手將事主綑綁，再以被遮蓋各人後，立即在屋內展開搜掠。

匪徒於屋內逗留近一小時，蒐羅得現款金飾總值七千八百五十元後，並威脅事主送出門口，方分頭逸去。據說，當時幸得母機警，自認爲傭人，方勸止匪徒未搜掠其房，否則損失更大。事主於匪徒逃去後報警，該案正由警方追查中。初步推測，匪徒係於前面攀毀窗花進入行劫的，但實際情形，仍待調查。

紐約警察總部被炸

【合衆社紐約九日電】一顆炸彈，昨晚在紐約警察總部爆炸，據初步的報導說，已有數名警員受傷。據一位警方發言人說：「目前我們仍不知傷亡情形。我們已有數人受傷，但不知有多少。」該炸彈在曼哈頓一間大廈二樓爆炸。

柬埔寨資金大量流入港

【本報訊】金融界消息：柬埔寨因戰事關係，資金湧入本港。此等資金，係經由東南亞各途經滙流來港。鑒於此等資金之湧進情形，消息來源相信，此等資金可能屬於柬國政變之前，柬埔寨資金流港甚少，大數滙到……多屬供貿易用途。

白建時道一住戶
被竊損失二萬幾

【本報訊】一名竊匪，於今日凌晨四時左右，潛入半山白建時道一間高尚住宅內「做世界」，正在竊得價值二萬元財物之際，突被屋主發覺，該竊賊即匆忙携同賊物跳樓逃去。

事主隨即報警，警方派員到現場調查，並協助事主檢查失物，結果發現除失去珠寶首飾價值達一萬九千餘元外，並被竊去現款約三百元。

據悉：竊案發生現場爲東區渣甸山白建時道三十三號二樓，上址爲一雙外籍夫婦及其家人所居，戶主名文迪（譯音）爲香港電燈公司高級職員，其妻則執教於鰂魚涌一間官立學校，有兩子。

事發於今晨四時左右一名獨行竊賊，撬開該住宅一個窗門，潛入浴室，將一個首飾箱取到廳內搜掠，正在得手之際爲女戶主所覺，即出廳查看，該竊賊見已驚動戶主，即匆忙從窗跳落，由該住宅騎台跳下地面草地上逃去。事後女戶主即告知其夫並致電報警。

據其女傭人今晨向記者表示，其主人等俱已外出，他對被竊的情形並不很清楚，但她說在竊案發生時，其主人所養的狗正被鎖在廚房內，故並未被發覺竊賊入屋。

逾百萬人打防霍針

【本報訊】截至本月六日爲止的一個星期內，共有十萬零三千五百四十六人接受預防霍亂注射。此中三萬六千零九十三人在港島，五萬一千二百二十二人在九龍，一萬六千二百三十一人在新界接受注射。

自本年度展開預防霍亂運動以來，連同上述數字合計接受預防霍亂注射的人數共有一百一十三萬六千六百……其中……八千四百二十三人屬九龍區，二十七萬九千二百八十三人屬港島，二十七萬八千九百五十……

市民可到港九各政府醫院、診所，以及流動與特別注射中心，接受免費預防霍亂注射。

碧根鮑華穿針引線功夫最佳

……西德隊兩戰皆捷，而兩戰中作穿針引線功夫，被稱最佳妙者則爲碧根鮑華。此子每戰均能控制中場波，製造機會給隊友射門之機會甚多，堪稱世界最佳中衛。……

……歐洲的國家，則失去天時地利了，除了英國，義大利，羅馬尼亞幾國尚能保持水準外，西德和蘇俄在第一仗中，都不能打出他們平時的六成波，要到第二仗才算有些少表現……

……世界球壇矚目。他們是值得我們留意的。巴西的流仙奴，被世界球評家認爲是繼比利和「黑豹」尤斯比奧以來，較出色的前鋒，他腳法純熟，射門刁鑽，巴西已把他視爲承繼比利的人選。……

此次大賽的國家能切記之。這次世界盃大賽，是最多觀衆的一次，這裏的觀衆，包括電視觀衆在內，共計達七億人之多，即世界五分之一人口强，雖然阿茲達大球場比不……

英國隊是否再逢巴西，報復一箭之仇呢？除了英巴兩强外，會不會再有第三隊威脅到這個冠軍的榮譽呢？以後會不會爆出一些令人大出意外的冷門呢？這些，都是我們所拭目以待的。（文輝）

……但在今日與他的隊友飲了幾杯啤酒後，他又增回兩磅體重。……

內科 婦科 兒科
伍卓琪
診所：灣仔軒尼詩道二六九號光華大廈五樓（即史超域道口）
電話：七二〇六五七　七三弍一七

南天書業公司
圖書大減價

存貨大減價
兼送贈券
最新運到大批男女裝泳衣，T恤，運動恤，夏威夷恤，恤衫領帶，皮鞋，手袋，燈飾，傢俬窗簾布，餐具及廚具等，款式新穎，現一律減價發售；又凡惠顧貨品滿五元者，送贈券五毫，多買多贈，請從速選購。
龍子行
香港　龍子行大厦　大道中三十九號
九龍　美麗華酒店地下　彌敦道一三四號

順風牌電子扇
高級品質
風力强勁
電子控製
美觀耐用

總代理：港台貿易有限公司
總批發：東京貿易行 上海街521號 電話：K-306704
分銷處：港九各大電器行
台灣民生物產有限公司
總　店：九龍彌敦道100號，東英大厦
枝　店：九龍荔枝角道22號，東興大厦／香港英皇道135－143號，民衆大厦
分銷處：香港灣仔東城戲院，東城禮品公司

巴解武裝攻擊安曼監獄 雙方發生激戰
突擊隊并襲擊哈辛衛隊 雖協議停火戰事仍進行

【貝魯特九日法新社電】據民間巴勒斯坦共同解放陣線方面報導：今天巴勒斯坦突擊隊與約但政府部隊在安曼周圍作了一次猛烈的戰鬥。在這次戰鬥中，至少有五十人遇難。

在一個公報中：該解放陣線對上述衝突的掀起負全部責任。並宣稱：游擊隊在格林威治時間上午一時攻擊了安曼的中央監獄，目的在「救出遭拘捕的突擊隊隊員。」

雖然是安曼電台業已於今日下午宣佈：約但政府業已與游擊隊的領袖同意停火，但直至午夜，但這首都中央的戰鬥迄未停止。哈辛王本人今日在首都郊外遊覽時，幾乎爲游擊隊所乘。在受到攻擊時，他的司機被打死，其一隨從受傷。

巴勒斯坦游擊隊同時攪入城中發電站，把所有該城外間的交通切斷。約但政府的坦克車則在城中駐防地向游擊隊的陣地瘋狂開着炮。在發生戰鬥的地區隨地都是屍體，有很多是平民。游擊隊則躲在屋頂上向政府軍射擊。約但軍的炮火擊中了巴勒斯坦游擊隊中央情報處的屋子，打傷了很多平民。

【貝魯特九日法新社電】今天巴勒斯坦共同解放陣線的突擊隊與約但的部隊在安曼的郊外發生激戰。在交戰中突擊隊向一個護送隊開火，該護送隊是保護哈辛王在該處遊覽的。按突擊隊的謀刺哈辛王已經多次，都沒有成功。這次的意圖也沒有成功。在下午的安曼的電台宣佈：約但當局與突擊隊業已同意停火。但觀察家認爲今天的事件，乃是突擊隊向這位年輕的約但國王所作另一次嚴重的挑戰。

安曼機場槍彈橫飛 航機電訊中斷
我國駐約但大使館 受到戰火襲擊

【貝魯特九日合衆國際社電】據安曼來此間的阿剌伯航機師們說：今天在安曼機場，約但的政府部隊與阿剌伯游擊隊發生了戰鬥。

一個不願把姓名透露的機師說：「我看見該處飛機場的跑道上有死屍，機場的建築物內也有受傷的平民。」

他說：他的飛機僅載四名搭客去貝魯特。大部份的貝魯特上機的搭客都沒有來機場報到。由於有密集的槍彈向該處機場開來，因此他被迫提早起飛。

一個貝魯特機場航空指揮室的發言人證實：今晚安曼的飛機場已告關閉。該發言人對合衆國際社說：「我不能告訴你。」

同時，今晚有兩班自貝魯特去安曼的飛機已經取消飛行。一班屬於中東航空公司的，原定於今晚七時二十分（格林威治時間十七時二十分）起飛，另一班屬於約旦王家航空公司的，原定於今晚八時十五分（格林威治時間十八時十五分）起飛。中東航空公司的發言人說：他們在安曼機場的辦公處不答覆訊號。約但王家航空公司的發言人說：「我們接到安曼的命令，叫今晚不要將飛機開回去」。安曼自今晨起，業已與外間世界隔絕。一個貝魯特電話中心的發言人於晚上十時（格林威治時間二十點）說：「所有去安曼的電話線都不通。」

【貝魯特九日法新社電】巴勒斯坦共同解放陣線在此間宣佈：在今日約但與巴勒斯坦部隊的衝突中，中華民國的大使館受到了打擊。在附近的安曼國際飯店也遭到了損失。今晚貝魯特巴勒斯坦共同解放陣線方面的消息說：約但的武裝部隊在當地時間十七時（格林威治時間十五時）炮轟了安曼附近的華遊將兵營。該處是共同陣線突擊隊的主要中心。

七十以色列機 大炸運河埃軍

【開羅九日路透社電】據一位軍事發言人說：以色列出動七十架飛機，今日轟炸沿蘇彝士運河的埃及陣地，擊斃三名士兵和一名平民，並傷及四名人民。

該發言人說：埃及和以色列在貝特湖，特惠克和蘇彝士進行五小時的猛烈炮戰。

該發言人說：該等包括十六架「幻影」式噴射機的七十架飛機，突擊位於蘇彝士運河地帶的埃及陣地。

對售機以國 美將作決定

【華盛頓九日美聯社電】美國國務卿羅傑士於星期二日說：政府於短期內將不會對以色列所提出購買戰鬥機的要求作決定。

他說：這是蘇聯把薩姆三式飛彈供應非共黨集團國家的首次，亦是蘇聯人員在非共黨集團國家外操縱薩姆三式飛彈，而且蘇聯飛行員業已參與飛行任務，雖則未有參與真正的戰鬥。」

共軍圍攻數年後 佔寮東南沙拉灣

【永珍九日法新社電】一寮國總理蘇發那佛瑪今日宣佈：北越軍和寮共在圍攻沙拉灣數年之後，已佔領這個寮國東南部重要城市。

他在國民議會說：守衛沙拉灣的一營寮軍業已撤向東部，但一直未與軍事司令部通訊。

他說：這支邊防部隊包括有五百名寮國皇家部隊，三百名武裝官員和約一百名警察。他們分別駐守在六個據點和該市以北約兩哩的一個司令部之內。當地時間上午五時，司[illegible]部隊攻擊。邊防部隊撤退太快，使飛機未有時間飛來協助。據悉：估領該市的共軍縱火焚燒若干座建築物，包括警署和政府辦事處。

北韓報導稱 擊斃美間諜

【東京十日國際合衆社電】據北韓中央通訊社星期四報導說：「一名喬裝爲北韓人的美國『間諜』，於星期二當他偷偷的越過非武裝地帶與共黨區之際，被北韓說：「該名美國間諜，當他被北韓哨兵發現時，正攜帶着各種間諜裝備和致命武器。」

北韓通訊社又說：「該身份不明的美軍，在前線中部，偷偷地越過非軍事休戰界線」。報導又說：「由於該間諜被發現時不肯投降，並開始向南韓方面逃逸，於是被北韓哨兵開槍擊斃。」

足球員做明星，大法官履新職

上：圖中兩人爲魯榮（右）和前美式足球明星普頓（左），他們合演一套電影「里奧·盧保」。但普頓在這套影片中所扮演的角色還說一句話便要去世。

下：新獲任爲美國最高法院法官的柏力格蒙，六月九日在華盛頓宣誓就職後與其夫人杜羅西接吻以示慶祝的鏡頭。（合衆國際社無線電傳真）

羅傑士重申 美如期離柬

【華盛頓九日合衆國際社電】美國國務卿羅傑士說：他並不認爲美軍仍在六月三十日限期在東埔寨。羅傑士在國會外交事務委員會閉門會議結束後說：政府承諾所有美軍將於六月底撤出東埔寨。

【華盛頓九日路透社電】美國國務卿羅傑士今日說：美國與東埔寨並無秘密協議。

金邊代表團 抵台尋求 我國援助

【台北九日美聯社電】星期二日有一個東埔寨的六人代表團到達了台北，以尋求中華民國對東埔寨的外交上的承認以及援助。

該代表團是訪問了南韓後來此間的。在抵達機場時所舉行的一個記者招待會中，該團團長東國國防參謀部長沙曼告記者：「東埔寨與中國之間的友誼已有數世紀。我相信我們這次的訪問，以及雙方官員們之間所作的討論，將對兩國都有好處。」

去機場歡迎的，除了少數自東埔寨回來的華僑學生團體外，還有數名中國外交部以及軍部官員。這代表團將作爲期四天至五天的訪問。預料他們將會見中國副總統嚴家淦，副行政院長蔣經國，以及外長魏道明等人。

英去年盈餘 六億餘萬鎊

【倫敦九日路透社電】英國政府今日宣佈：估計英國去年的國際收支有六億零六百萬英鎊的順差。這是自一九六二年以來，英國全年收支並無赤字的出現的首次。

他稱：東埔寨行動是中共取消五月二十日美毛華沙會談的原因，但他預料大使級會談將於不久恢復。

莫斯科指毛俄之爭 已無妥協餘地 對河內親毛亦不滿

【莫斯科九日路透社電】克林姆宮今日警告：「與中共領導階層之間的理論上的鬥爭，蘇方決不讓步。」該項警告是在共黨「真理報」所載的一個長篇社論中提出的。該社論同時指美國帝國主義，並是對世界和平的危害者。

上述文章並未署名但可以清楚看出是克林姆宮的一個政策的聲明。該社論同時使觀察家驚奇的，就是文章中竟沒有提到南越。

在強調美國帝國主義的危害世界和平時，真理報僅引述：「美國在東埔寨與寮國作了前此未有的瘋狂侵略，對以色列的侵略者繼續不斷的予以支持與鼓勵，對古巴掀起了戰火。」

真理報在該文章中特別未提到越南，可能表示由於河內日益傾向北平，克林姆宮對之不滿之故。

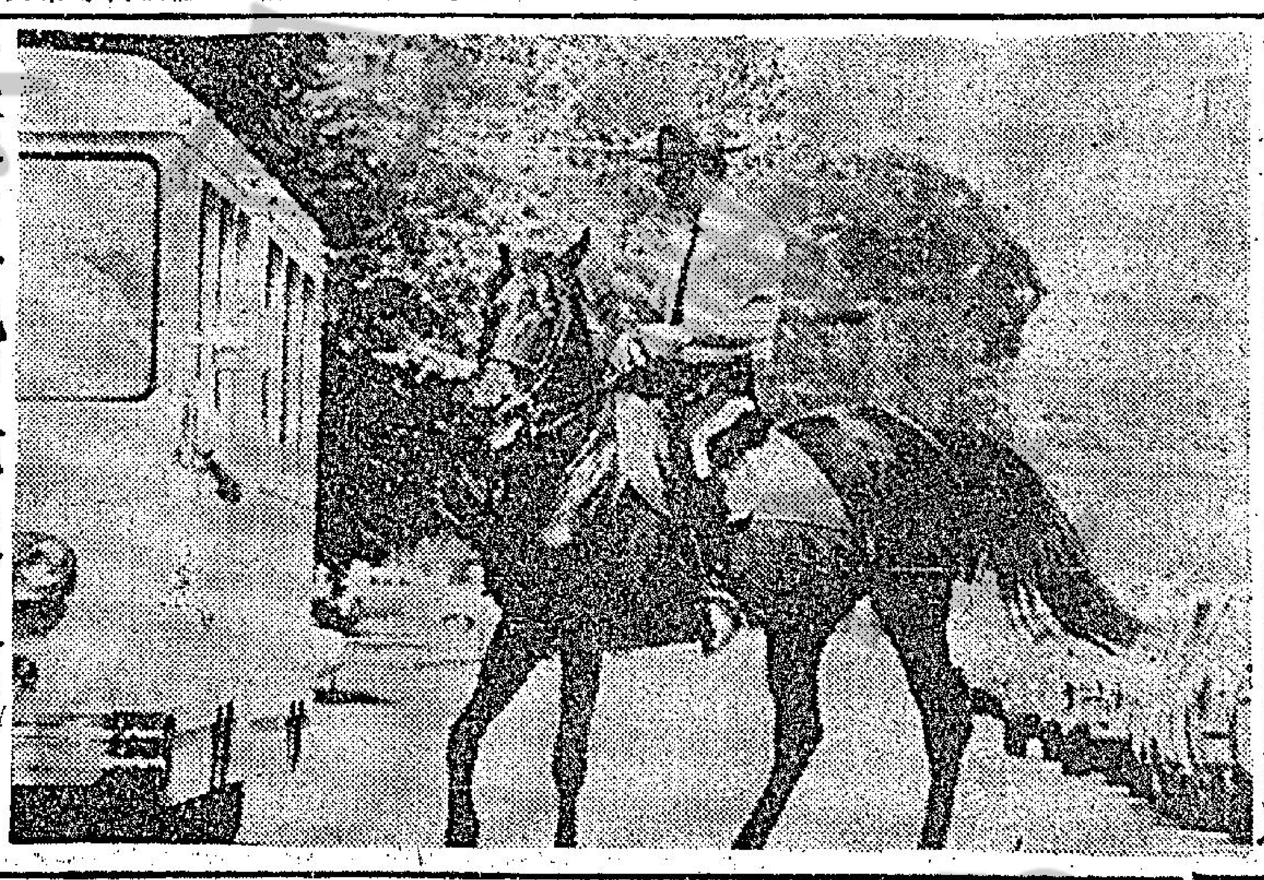

名馬好比如名將 不許人間見白頭

這是一頭在一九五一年肯塔基明吐大賽中獲第十名的名駒，今年已經二十二歲馬齡，等於六十六歲人齡。現在華府當警察管理行人的坐騎。據它的主人警員亞來斯說：這匹馬的服務成績良好，就是在聽到歡迎國賓開放二十一響的禮炮，或是總統所乘直升機在白宮降下時隆隆的聲響，它也安然處之，並不驚慌。（合衆國際社無線電傳真）

黃台之瓜何堪再摘 秘魯連串輕微地震 巴西北部亢旱 百萬人捱肚餓

【秘魯利瑪九日路透社電】一連串的輕微地震，今日侵襲秘魯北部地區，該區已於上月卅一日遭遇浩劫，造成五萬人喪生。

當局大的國際搶救工作正在十分活躍進行時，地球物理學院院長積臾克說：每天都能感覺到二十至二十五次地震。

積氏說：該等地震使數十萬無家可歸的難民，增加新的恐懼心理，但該院對新地震所作的調查，可確定地震區受影響的建築物範例。

在地震區的陸軍將於明日開始，在契姆特丹漁港開始建造五百間房舍，該市距[illegible]成四十萬人無家可歸。

【里約熱內盧九日美聯社電】據政府官員說：由於東北部久旱，致使一百萬巴西人捱餓。

杜雷斯部長星期二在記者招待會上說：約有二十四萬農民（平均每一個農夫要養活五人）都在亢旱地區失業，無工作可做。

杜氏并補充說：十三萬人已受僱於六十個緊急組成的防禦機構，從事修築道路和水壩工作。除此，還有許多原在內地謀生的人，現都由內地源源湧出謀職。該區已有五個多月沒有下雨。

巴西總統加拉斯達祖在巡視後作週末發表演說稱：他眞正希望該緊急成立的防禦機構用五十萬人。該區的總人口估計有三千萬，受

加州大學生暴動 結集學校打游擊

【加州聖巴巴拉城九日法新社電】據警方今日報導稱：暴動學生，在晚間暴動和破壞行動中，對此間警察使用「游擊戰」戰術。結果有七十八人被捕。

這是該鎮學生示威的連續第五晚，成群結隊的學生集結在加州大學校園四週的各大街上，擊破各商店的門窗並縱火。

該次暴動是昨晚有十七人被一個大陪審員團正式起訴後開始的。彼等曾介入去年二月的暴動，致美國銀行設在該地的分行被刧一空。

英印刷工人罷工 報紙令停刊 首相斡旋無結果

【倫敦九日合衆國際社電】英國首相威爾遜今日召集印刷和發行人工會領袖到他的內閣會議室，作最後企圖挽救於普選運動達到高潮時，發生的報紙停刊工潮。但他未能阻止印刷工人的罷工。官方人士說：於星期三日全國將無日報出版。

當會議進行時，工會領袖拒絕威爾遜的取消罷工請求。這是英國十五年來的首次全國報紙停刊。

一般預料會議將於今晚繼續在唐寧街十號舉行。同時威爾遜和就業暨生產部大臣卡素夫人取消所有普選約會。

唯一不受罷工影響的報紙是共黨「晨星報」。

【倫敦九日合衆國際社電】雖然威爾遜作最後努力，但印刷工人今日罷工，使英國報紙全部停刊。

本港股市行情
六月十日上午行情報價

股票名稱	最高成價	最低成價	成交
滙豐銀行	一四四	一四三	二八〇
滙豐銀行倫敦註冊股票	一一五		四〇〇
會德豐	一一·一		二、〇〇〇
永高酒店	一五·三	一五·一	四、〇〇〇
九龍倉	二三·九	二三·六	三、四〇〇
黃埔船塢	八·五		一〇、〇〇〇
太古船塢	五三		二、〇〇〇
均益倉	三四·七五	三四·五	四、二〇〇
城市酒店	三〇		七、〇〇〇
凱聯（除息）	一三	一二·九	七、〇〇〇
置地公司	八六	八五·五	二、七〇〇
信託公司	二二·五二五	二二·四七五	二九、〇〇〇
電車公司	一三·七		一、〇〇〇
油蔴地小輪	五六		六〇〇
天星小輪	一五·三		八〇〇
九龍電燈	二九·六	二九·三	一一、一八六
香港電燈	二二·三	二一·九	五、三五〇
電話公司	三八	三七·二五	二、一七五
煤氣公司	一四·二		二、〇〇〇
太古實業	一五·三		二、二五〇
和記（優先股）	一二〇		一〇〇
和記企業	一九·二	一九·一	七、〇〇〇
怡和	四三·五		五〇〇
青洲英坭	三二·七五	三二·五	二、二〇〇
屈臣氏	八一		六〇〇
牛奶公司	五一·五		三、二〇〇
會德豐股權	三·〇	二·八	七、七五九
進卡佛	四七·五		三〇〇

遠東証券交易所上午股市行情報價

股票名稱	最高成價	最低成價	成交
聯合橡膠	三·三		四四、〇〇〇
橡膠信託	一〇·三		二、〇〇〇
南海紗廠	二〇·一		一、〇〇〇
遠東企業股權	四·五		一、四五二
鋼業	六·一五	六·一	八、〇〇〇
興業太平洋証券	六·九		五七〇
南聯	四·六		一、〇〇〇
南豐	六·五	六·四五	九、五〇〇
金門	一三·一		二、〇〇〇
仁孚	四·四五	四·四	五、五〇〇
信昌	七·二	七·一	一五、〇〇〇
滙豐銀行	一四四		六四〇
會德豐	一一·一	一一	八、〇〇〇
九龍倉	二三·八	二三·六	二、〇〇〇
太古船塢	五三·八	五三·五	一、六〇〇
黃埔船塢	八·五五		二、〇〇〇
永高酒店	一五·二	一五·一	三、五〇〇
凱聯	一二·九		九、〇〇〇
均益倉	三四·七五	三四·五	一、五〇〇
大酒店	六二·五		一、五〇〇
城市酒店	三〇·二五	三〇	三、六二三
置地公司	八六		八、〇〇〇
信託公司	二·五	二·四七五	一五〇、〇〇〇
電車公司	一三·七		五、〇〇〇
九龍電燈	二九·六		五、〇〇〇
香港電燈	二二·三	二二·二	一、五〇〇
電話公司	三七·五	三七·二五	五、〇〇〇
煤氣公司	一四·三	一四·一	三、〇〇〇
和記企業	一九·三	一九·二	一、〇〇〇
青洲英坭	三二·七五	三二·五	一、二〇〇
牛奶公司	五一·五		二、〇〇〇

上午成交總額：三、四四〇、〇〇〇元正

今日股市走勢

股票市場經昨日假期後的懶散冷淡，今日市情幾乎全面告漲，交投踴躍的活躍。一般股票俱上升一兩個價位。其中尤以公用及銀行等及置地等股份爲暢銷。

滙豐銀行今晨開盤即較昨日收市價上升二元，做一四四元。置地公司亦上升一元做八十六元。電話公司上升五角。和記及會德豐上升二角。

在股市「冬眠狀態」的淡季中，有今日交投暢旺的成績，雖然是假期後的價性情況。但無疑的可以了解並未受外[illegible]本港經濟繁榮的遠景。

一般情況下，資家在銀行半年結日的期間中，交投俱會低弱。但由近日的市情，及今晨的交投情形觀察，下月開始的市情又將會再度旺盛起來。

按照目前的市情，現存若要買入，將以兩燈、銀行及置地較易獲利。至於其他股票縱然可以獲利，但在短期內較諸上述各類則似乎較少。

「泰晤士報」出面 支持保守黨競選

【倫敦九日路透社電】「泰晤士報」今日給予英國反對黨保守黨以所渴望的鼓舞，支持其於六月十八日普選中的選。

彼稱爲英國紳士報紙的「泰晤士報」出面支持希斯，而不支持執政黨工黨的威爾遜。該報說，希斯是一個行重介的人。

「泰晤士報」是於希斯和其他保守黨領袖表示，政府現正隱瞞着英國國家經濟危機之後發表這篇社論的。

希斯說：「威爾遜所自辯釋的時機已至。」

東城·樂宮·聯邦
下期 盛獻柏林影展冠軍電影節金獎榮獲！
波蘭鬼才大導演 波蘭斯基
天下第一奇人 天下第一怪片
繼「冷血驚魂」「天師捉妖」「魔鬼怪嬰」後又一部驚人代表傑作！
更勝冷血一百倍驚魂！
ROMAN POLANSKI'S
孤島驚魂 CUL-DE-SAC

東城 樂宮 映期無多
獨行俠片集最好的一部 全新印本
獨行俠 連環奪命槍 七彩潤幕

FISTFUL OF DOLLARS
正牌獨行俠 奇連依士活 主演
聯藝影片公司發行激烈快槍猛片。
最刺激的 最動人的場面！ 最殘忍的故事！ 打鬥！

新樂 域多利 金都 新華 金舞台 國寶 金國 金陵
明天獻映
殺！殺！殺！ 殺得天昏地暗！
打！打！打！ 打得日月無光！
金星下期加入

江虹 朱牧 江山 劉丹 姜南 領銜主演
田青 陳青 客串主演 易文 梁銳 導演
國泰攝製歷史義俠正宗國術打鬥巨片

國都 今映一天 中影出品風格趣劇 小翠 翁倩玉 武家麒（領銜主演） 七彩潤幕
明天映一天 宋宮秘史 凌波·領銜主演

新舞台 只今映天 愛情倫理文藝巨片 啞女情深 王莫愁 柯俊雄 主演 七彩潤幕
明天五場首映 屠龍 江虹朱牧江山主演

龍城 今映一天 神話奇情警世巨片 魚美人 七彩潤幕 凌波 李菁 兩大影后主演
明天另映 女秀才 凌波·金峰主演

國民 今映一天 文藝愛情動人巨獻 我女若蘭 七彩潤幕 唐寶雲 江明 領銜主演
明天映一天 寂寞十七歲 唐寶雲柯俊雄主演

草上飛 郭南宏新成就 「鬼見愁」原班人馬再接再厲合作結晶！ 千萬注意映期地點！
"FLYING OVER GRASS"

麗斯 連日滿座今請早 榮獲國際影展優異片獎！ 森林奇觀 全部彩色上片中文
戰地七人 柏·西
百樂門 今天續映 受歡迎武俠片 鬼見愁 郭南宏監製
明早12點四場 任劍輝 花燈記
環球 即日停映修台 舞！ 本月二十日 海天歌舞團盛大演出！ 每晚兩場日場放映電影！

好萊塢最憂鬱的女王老五

黛妮姐

岳楓偏愛文藝片 金漢新作新人多

工商晚報
中華民國五十九年六月十日 星期三 農曆庚戌年五月初七日 第三頁

金露華傷心淚盡

好萊塢最憂鬱的女王老五

・蘇妮姐・

「我感到失落，因為我愛着在這個世界上再沒有我心愛的人存在，目前在我的生活中，是一片灰暗的影子。」有「好萊塢女王老五」之稱的金露華含着眼淚說。

或許有人會認為金露華又在演戲，這可能是她在戲中的一幕，但這却是金露華目前在實際生活中的親身遭遇。這位在情場上無遭敗績的女星近日意志顯得非常消沉，對拍片工作的興趣比前大減，公開的社交場合亦甚少插足，只是孤寂地一人居住在加州聖特利以南廿五哩的一間古堡別墅中，大部份時間都以淚洗面。

如果好萊塢沒有本年度最傷心的明星競選的話，那麼金露華一定會當選，那一個熟識金露華的好友說，金露華目前遇到一生中最暗淡的日子，現時他正將自己關在屋子裡，回憶在過去十多年來的愛情生活。

「人們說，在這個世界上充滿希望，但我却不以為然，因為所我愛的人一個接一個的離開了我，現時我懷疑在這個世界上是否真有愛的存在。」金露華說。

自從在一九六六年五月，金露華與前夫李察奎涵分手後，金露華就一直成為好萊塢男士們追求的對象，但是她却對追逐在她裙下的男士不屑一顧，在那個時期，她似乎還是等待着李察回心轉意，但是事隔四年，一切希望都成幻影。

金露華目前獨居的古堡式別墅，是一間遠離市區的地方，四週十哩內並無鄰居，所以很多時候，她可以在別墅的海邊裸泳，或是裸體享受日光浴，對於不時潛進偷窺者，亦未有放在眼中，她似乎已置身在忘我的境界。

曾經有一位好萊塢的女記者登門向她請教訪時，問及她是否考慮再婚，而她只是悵然的表示：「我對結婚已有戒心，一個受過火灼的人是永難忘記被火焚傷時所受的痛苦的。況且我懷疑在這個世界上是否還有值得我愛的人存在。」

金露華的第一次羅曼史是始於她在大學時代，那時她亦不過是一個十八歲的小妮子，在校中她認識了一個比她高二年級的芝加哥大學學生，在他們準備訂婚的前一天，她發覺對方已有妻兒，在那次的消遣中，她一連哭了三日三夜。

在抵達好萊塢不久，就邂逅了一個劇院的東主麥斯甘明，他比金露華大上二十年，而金露華却死心地愛上他，最後金露華發覺這種愛只是父女之愛而離開了他。

金露華與劇院東主麥斯分手後，曾先後和好幾位影人墮戀愛，包括法蘭仙納杜拉、李察昆、加利格蘭、安東尼・柏里斯，但這幾位影人均只是和她交遊數月，就分手了。有人說，箇中原因，是由金露華過份主觀，同時希望支配他們一舉一動，引致對方反感。

她又曾一度與烈治希和芙的前夫，著名花花公子亞里簡漢王子打得火熱，他們自在康城影展結識後，有很多記述傳出他們論及婚嫁問題，但在一個月後，亞里王子就對她失却興趣。

與亞里王子分手後，金露華又和多明尼加的羅富翁中間傳出羅曼史，但這段羅曼史却因羅富翁中將在西班牙一宗車禍中喪生而中止。雖然羅富翁將遺囑中給了大筆金錢與金露華，但這一筆金錢並不能彌補金露華在他身上的感情損失，自從經過了連番的情場挫敗後，金露華已心灰意冷，不再在情海中找尋刺激，同時意志消沉，對拍片工作亦提不起興趣，但友人雖多番勸解，但仍未能燃起她工作的熱心。

李湘不守諾言 一女戰勝三男

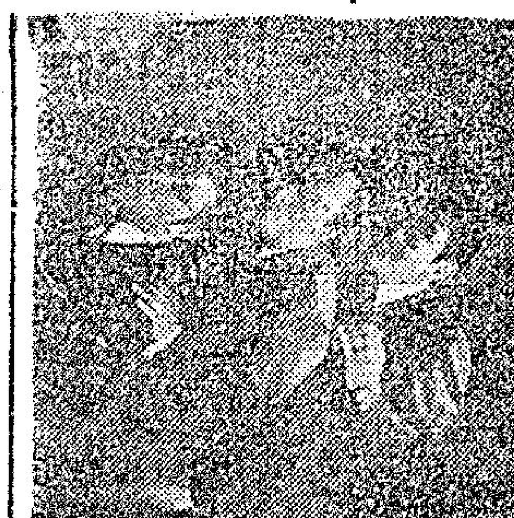

李湘在「不要讓太太知道」喜劇片裏，飾演一個職業性的歌女，不料碰到三個已經有了太太的色魔，楊群、歸光超、安平的苦苦追求，使她難以應付，三個男人亦曾向她苦苦哀求過，希望李湘不要把他們的事，告訴他們的太太，當然李湘是答應過的。

不料這三個男人竟有恃無恐，像「餓虎撲羊」式的想霸王硬上弓，李湘為了自身的安全，也顧不了所許的諾言，傳諾他們三個人的太太，聚集在一起，一呼把三個男人引了出來，看他們夫妻相對，這場面多麼尷尬呀！

圖為「不要讓太太知道」中一幕

兩大歌星合拍新片

鬨一陣，郭南宏真的開心透頂了，他的「鬼見愁」突破百萬大關，看來他那個「郭百萬」的外號是受定了。

最近，郭南宏跟一位星馬片商聊天的時候，有人建議郭南宏拍一些武俠片外的文藝片或歌唱片，以示郭南宏多方面才能的高手，郭南宏笑說，目前紅透歌壇的姚蘇蓉和青山，如果拍一部他們担綱的歌唱片，包保一定能賺錢，當時，星馬片商便和議，並且表示，希望它成事實，郭南宏默默地想了一想，然後說：「不成呀，他們都是大忙人，要他們拍片，除了願出很高的片酬，否則，難於如願也。」

星馬片商認為，既然此片必能賺錢，就本高一些又何妨？郭南宏反問他：「閣下願出多少價購星馬版權呢？」片商略作沉思，馬上回答曰：「我們可出廿萬港元。」通常一部賣座的國片，星馬版權至高的價錢也不外十五六萬元左右，而今，他們竟願出廿萬元，這是非常破例的新價目，郭南宏看見別人也這麼起勁支持拍此片，也就答允盡棉力了。

郭南宏日前回台灣之後，馬上找青山談約，青山也曾拍片，為拍片他曾經過導演李湘的大鬧，他矢言今後不再拍片，然而，在郭南宏的高價片酬誘惑下，他又意動了。郭南宏明白，他是最高價的男歌星，而姚蘇蓉也是擁有最多聽眾的紅歌手，為了避免他日排名之爭，他跟青山簽約的時候，絕口不提女主角是誰，這是郭南宏處事的聰明處。

郭南宏繼續又找姚蘇蓉，憑他三寸不爛之舌，姚蘇蓉又簽字約上，而且，戲名已內定為「一代歌王」。

陳青爆了丁鳳內幕

丁鳳至交的閨中好友陳青，昨午在新麗珙餐廳，為丁鳳自殺事而舉行記者招待會，老友之情，屬於罕見，陳青穿着一襲稀奇古怪的艷裝出席，上身如墨西哥的款式，不過，兩邊不設衣袖，只要舉手揚揚，衣底春光乍洩，露出腋底，陳青於席上，猛爆了丁鳳內幕，並讚丁鳳痴情萬種，她此次愚蠢行徑，實為愛情重於一切的表現，她的男友在與她相愛前，心裡早已有一女友，而被發覺這是三角之戀，便衝動得以死殉愛。

明星鬼祟，在他探訪在病榻上的丁鳳時，却表現得鬼鬼祟祟，若恐怕此行為他人知曉。他還表示，他與丁鳳不外是很普通的朋友而已，內情到底是否如此，相信只有他們才心裡明白了。 康濤。

「偷歡現形記」女角 伊華瑪莉聖表示 不反對為藝術脫衣

伊華瑪莉聖是荷李活大明星，曾跟不少紅星演過對手戲，計有馬龍白蘭度、加利格蘭、保羅紐曼、卜合、李察波頓等。同時，又與一流導演合作過，計伊力卡山、佛烈倫尼曼、希治閣、岳闊柏林加等。

與伊華合作過的大明星、大導演咸讚她演技出色，是一位不可多得的好演員。但自從婚後，她很少拍片了，為甚麼少拍片？她說：「我找不到好的劇本！」

近年來，祇有拍了「月黑風高」（男主角是格力哥利柏）和「偷歡現形記」（快將在本港公映）。在「偷歡現形記」片中，她是佐治薛高的妻子，一個身份未明的妻子。

「偷歡現形記」是一部甚麼電影？伊華說：「這是描寫一個男子的婚外行為，故事很真實，在現實生活中，你我均有機會遇到，正因為現實，所以，令人感動。」

「不過，這不是一個很嚴肅的故事，相反這是一個很諷刺的故事，特別是片中那場派對，令人樂得很開心。」伊華又說：「像不少影片一樣，「偷歡現形記」中也有脫衣鏡頭。」

「對於脫衣，你有甚麼意見？」記者問。

伊華說：「基本上，我不反對演脫衣戲，但必須脫得有藝術性，保持一份美感。」伊華說此話時，態度很嚴肅。

「偷歡現形記」是伊華瑪莉聖新作，故事現實感人，圖為片中的伊華瑪莉聖與佐治薛高。

岳楓偏愛文藝片 金漢新作新人多

老牌名導演岳楓，自台灣返港之後，即着手「鳳巴與新娘」一片的煞尾工作。日昨「新娘」在補拍一些鏡頭時，雖曾失慎引起火警，但對拍片工作並無影響，「鳳巴與新娘」快可完成。

目前，岳楓在為「鳳巴與新娘」做煞尾工作同時，還在籌備開拍一部新片「千萬人家」。此片劇本已寫就多時，在決定卡士之後，開過工作會議，即可開拍。

「千萬人家」一片，原名「子孫萬代」，後覺用「千萬人家」較佳，與片中故事更配合，故有易名之舉。

此片為一部寫實文藝片，戲中刻劃出多個具有各種不同思想觀念的人物，整個故事深刻感人。

不少朋友都知道，岳楓是一位擅於執導文藝片的導演，拍時裝文藝片，還是最高興而勝任喜歡的事，一直以來，岳楓就不大喜歡拍打殺殺的武俠片，他認為拍反映現代社會生活的文藝片，才有意思，他過去雖曾拍過多部武俠片，像「華鈴」等，但他在心目中，仍認為拍時裝文藝片。邵氏現在，已盡可能遷就他，讓他朝這條路走，故他在拍完「鳳巴與新娘」之後，即開拍「千萬人家」。

「千萬人家」一片的卡士，岳楓已擬定由朱，男主角是金漢，女主角尚未有決定，合演者有許多人，目前所知，是有不少新人。

岳楓這位老牌導演，是很得人敬佩的，他的年齡已有一把，但對老當益壯，精神仍甚佳，他還有飽滿的工作精神，這是非常難得。

像岳楓這樣經驗豐富的導演，在國片影壇中，是不多的，所以，他很獲得許多朋友敬重。由於岳楓為人好，沒有像一些導演的動不動發脾氣，亂罵人，所以，他在圈中人緣頗佳，和他認識的朋友，都稱讚他不已。 馮輔

由紅模特兒晉為影星 愛莎瑪汀蓮妮 「桃色响尾蛇」再顯丰姿

圖為「桃色响尾蛇」中冶艷的一幕。

愛莎瑪汀蓮妮是怎樣走進影壇的呢？很多人以為她靠肉，但實際上她是憑演的本領，而且，也由於演得出色，還得過西柏林影展的最佳女主角獎。

瑪汀蓮妮是義大利人，出生於羅馬，由於家境貧寒。所以不曾受過良好的教育，十六歲時在羅馬一家服裝店中當女工，但在一次由該店主辦的時裝表演中，她被服裝設計師看中了，認為她那修長的身材，正是模特兒的最佳身架，於是提升她為模特兒，就在這次表演中，她受到時裝界的注意，翌年她便被邀到紐約一家著名的時裝公司去。

愛莎還時候才十七歲，她的美艷和出衆的表演，馬上使她成為星探的對象，同年她被徵邀到好萊塢試鏡，並且更上被邀在由韓德格拉斯的新片中當配角，自此，她的星運日隆，一連拍了廿餘部片之多，其中最出色的，要算與羅拔米湛合演的「獵虎者」。

瑪汀蓮妮的美艷身段，又受到「花花公子」雜誌的注意，於是為她邀得她拍了一輯彩色裸照，於是她一下子成為出色的性感女郎，她的電影不錯是很多裸體，但她並不承認這是她唯一的戲路，在新作「桃色响尾蛇」中，她雖有不少裸露鏡頭，却是還不及另一主角瑪麗涉美露。「桃」片是一部出色的謀殺片。

清談戲場

丹鳳

鳳艇中的男子

端節「鳳艇」競賽中，扒手全為女性，但擂着鼓鎚大力擊鼓的却是男子。

這工作如不由男性担任，女子將全不起勁。

「香港小姐」戀情之話

「香港小姐」何秀玫，對一個在刊物發表說曾與她有「戀情」的男子為「惡意中傷」。並說她雖曾認識那個人，不過是她才十三四歲小學時代的事，大家根本還不懂得甚麼是戀愛。

那時，正如她不懂得會加冕在其「香港小姐」一樣，自然不會太過認真了。

陳齊頌之心病

陳齊頌將赴美旅行，傳說與森森各懷心病。

年青女孩，那個不懷心病呢？

新星服毒事件 也有綽頭可出

論

丁鳳服毒苦死之事，表面看來，似乎已經告一段落，明星服毒，總是不了了之，正是見怪不怪，不值得多談。

但對於丁鳳之事，德理認為，如果邵氏立刻趁此開一套戲給她主演，相信必定會大受歡迎也。

若問：丁鳳事件如何改編？簡單之至，以真人真事搬上銀幕，女主角丁鳳之外，另一女主角可用樊霞之，男主角可起用樊梅生。

也許有人會說：「你有沒有弄錯？樊梅生至今，除了在武俠片中，扮演一些幫閒角色外，根本未有過正式演過戲，用他當男主角，似乎……」

少安毋躁，樊梅生一直未有機會拍正戲，可能是深藏不露，或未能翻身，以樊梅生私底下之演技，可能比一些大紅星更好也。

一個樊梅生，配上樊霞與丁鳳，一生兩旦，這起碼合邵氏現在拍片之原則，省本又省力。

又有問，如果邵氏讓的原拍這套片，原則那一位做導演最適合？

德理一生怕人，樂於助人，於是，又動腦筋，結果，認為最好者，是由袁秋楓親自執導，保證更理想，可以提前完成也。

・徐德理・

能歌擅舞說謝榮 排練弓舞忙碌

影圈動態 胡龍

謝榮的肚子經痛，這位國泰的新小生，無論為人，處事，甚而是演技，都是很得人稱道的。

日前，他因為吃了一些不潔的東西，食物中毒，初時他自己亂吃了一些止瀉的食物，可是不見效，如此這般的瀉了，手軟腳軟，頭昏眼花，最後終於忍不住了，才到醫院去治療。

由於他的體質本來便已經非常好，再經醫生悉心的治療，再吃了一些補品，止了瀉也恢復了體力，連日來趕着返回片廠，忙着練習歌舞。

跟蔡萍林一樣，早上和晚上，他要拍兩組戲，下午則在廠裡練習赴印尼表演的節目。

謝榮的歌喉很好，結他彈得非常出色，年初他曾經代表國泰在士公園等幾個地方表演唱歌，他是自彈自唱的，雖然他不似自潘和皮禮士利唱的那麼好，可是豐度與音色，可說不錯，如果他肯在歌唱方面發展，那麼成為一位名歌星，絕對不是一件困難的事情，不過，謝榮的興趣不是別的，而是拍戲，他這個人，最大的興趣不是別的，儘管做歌星比他現在的收入會好很多，他却一點也不會動心的。

不過，為了這一次參展，他是代表國泰的，公司既然要他在會上表演一些節目，為了公司的榮譽，能夠贏得更多的榮譽，他也表演一下自己擅長的節目，那是很應該的，就像謝伊、蔡芸她們不也是同樣表演歌唱和舞蹈嗎？謝榮練習節目，自然是非常勤力的，只要進片場，便可以聽到他動人的歌聲和舞步。

謝榮練習的節目之一是與謝伊、宣玲玲、蔡萍林、蔡芸和孟莉一齊，他們排了一個舞，這是印尼表演的節目之一，謝榮表演這個舞，真是再恰當不過了，因為是純粹勁舞，這個舞蹈，運動健將出身的謝榮，作都充滿了勁力。

・胡龍・

放大鏡

張曾澤簽約原來如此 袁秋楓有表現

六月中旬，由張曾澤為邵氏公司所編導的「紅獅子」一片開拍了。

關於這部片在未宣佈開拍之前，消息多如「過江之鯽」，傳的尤熾者，倒是嘉禾向記者們透消息，說此片將由鄭佩佩主演，張曾澤執導，並謂張已「加盟嘉禾」。

張曾澤與邵氏簽為基本導演，這在鄒文懷自組嘉禾之時。當時，他還在為國泰拍「艷色之夢」，由他自己透露了此事。

當他跟邵氏簽基本導演一約時，是保留有為自己拍一部片的權利，因而嘉禾在「壯大聲勢」的手法下，未與張曾澤簽得此片的拍攝權，已先放出此消息來。而最不聰明的，却是濫用了「加盟」兩字。

如果是深究一下，便會了解利用此兩字的錯誤。

邵逸夫從台灣回港，曾就「紅獅子」一事，宣佈張曾澤在六月份為邵氏公司拍攝，並將以百萬元製作。既然是邵氏之總裁邵逸夫宣佈此事，事實是用不着去懷疑了。因為在嘉禾「大吹大擂」之時，邵氏方面對此事所持的態度是「不予理會」。現在，邵逸夫認為事實便是最好的回答。

袁秋楓隨邵逸夫之後，回港來了。這次他在台灣逗留了兩週，却為邵氏辦好了幾件事。

邵氏將在桃源買下一塊紗廠舊址的地皮建廠之事，據袁秋楓說，現已談的八八九九了，估計在最近邵逸夫會再飛台去簽買這地皮的約。

將建廠的這塊平地，以台灣的計算是三萬多坪。得伸算為英呎，却是三十六七萬呎了。邵氏影城的面積據說也是四十萬呎左右中，況且是山地。所以，桃源的這塊地如果是買了下來，只消花一年的時間，便可以建很多個影棚以供拍片之用了。

同時，袁秋楓還在台灣為邵氏公司簽下了陳駿、安平這兩個台灣小生，另簽了「好戲」演員佟林，還有一個年方十八歲的電視台藝員沈芝園。

可以說，袁秋楓接任了邵氏公司製片主任之後，製片部中的一切事務，已經就緒了。老實說接任這一職位，無形中的阻力是不少的，而他能如此快的納入正軌，也足見袁秋楓之材幹了。

竹玲

虞慧有新風貌

虞慧和邵氏簽了新約之後，即使力捧，因此，好幾套片開拍，而她參加演出之片，也一套接着一套的上映。

剛上映過的「青春戀」，她是女主角之一。目前正在上映的「鬼門關」，她也是女主角之一。在「鬼門關」中，虞慧扮演一個時裝模特兒，為了參加一項國際性的時裝表演，隨團從星加坡飛到了香港。

在香港，虞慧只有一個親人，就是她的哥哥凌雲，凌雲是新聞記者，雖然有心招待小妹妹，可是工作忙得他透不過氣，好不容易抽了半天空，就開車載虞慧到郊外兜風。

凌雲不陪妹妹還好，一陪便出了一連串緊張驚險的事來。此片可以說是鬥智的偵探片，而片中的曲折和離奇迂迴的劇情，使這部偵探片更吸引人，同時又香艷、肉感、刺激及緊張的成份，娛樂成份極高。

主演這部影片的男女主角是英俊小生凌雲、虞慧外，還有丁佩、沈依、郭瑩娟、馬海倫、性格演員李壽祺、盧萍、方宇、陳星、劉燕萍數十位聯合演出，還有趙心妍、夏儀秋、陳依齡、黃莎莉、陳容甜盛。

片中有一場女子單打和雙打兩組，以娛樂為重，在比基尼式的摔角服裝之下，既顯出美妙的身段，每個女子摔角明星，個個肉香四溢，摔角比賽在玩笑和讚聲中展開，真能看得人口涎直流。

另一場精彩的表演是時裝表演，很多影片也有這類表演為穿插，但「鬼門關」裏的表演陣容演出空前龐大，演出服裝衆多，場面華麗，而每個演出的模特兒都是美麗的女星担任，而多種泳裝更令人想入非非，另一場是青春香艷舞，教人眼花撩亂，目不暇給。

上週末，邵氏院綫放映了一套午夜場之片名「鬼屋麗人」，主角是張美瑤、楊露花，這是一套改編的聊齋古裝片，導演是周旭江。本來此片初名「人鬼戀」，後來認為「鬼屋麗人」名字好。

・羅金・

影城動態

張琦玉與武家麒相戀？

張琦玉嬌艷可愛，武家麒英俊瀟灑，他們自幼青梅竹馬，理應有情人終成眷屬，豈料好事多磨，結果如何？看了中影新片「珊瑚」後，自有分曉。

七先生

光棍遇着布皮柴 龍公作

紐約・大世界・麗宮・皇后・文華・國華・總統・快樂・樂聲・新聲・金陵・華鑫・金國・寶聲・新都・樂都・多利域・金華・新舞台・國賓・麗都・麗華・國賓・民樂・仙樂

紐約 大世界 五場請早 愛情歌唱彩色片 當你離家時 柯俊雄主演 姚蘇蓉主唱
麗宮 今天五場獻映 瑞典丹麥合製彩色片 桃花含露又春風 羅娜夏詩婉主演
後天獻映恐怖艷彩色片 大劈棺

皇都加入文華五場 流氓好漢 史提夫麥昆 一代巨星傑作 中西影評一致讚美
國華 今天五場 蕩女黑蜘蛛 香艷肉感巨片

今明最後 不宜兒童 國華五場 輿論好評！請勿錯過 蕩女黑蜘蛛 伊娃柯絲・尚路易杜薛南主演
後天獻映血腥打鬥彩色片 獨行殺手催命符
快樂今午夜場：警匪追踪二十小時

西片期追最後兩天 鬼見愁 郭南宏再創本院綫百萬新紀錄 盲女勾魂劍 五鬼奪魂

最後四場 添福添壽 明天居龍
只映今天 連環劍 明天居龍
只映今天 江湖三賊
今天四場 無敵武俠片王 鬼見愁

最後 歌聲魅影 張美瑤
最後 一寸山河一寸血 李麗華
最後 天師捉妖
最後 連環劍 王羽
最後 生老病死 歸亞蕾
最後 怒劍狂刀
明天全綫換映：天龍

狂滿！全綫五場 聯合公司七彩鳳麗歌唱大喜劇 添福添壽 名曲十首 主演 李香君 何莉莉 張冰玉 沈殿霞

麗聲・京華・皇宮・東城・樂宮・聯邦・新華・豪華・皇都・百樂・京都・大華・金冠・凱聲・東方・利舞臺・海運

狂滿第四週映 三好女 頭晒 鬼見愁 下期獻映 浴血大逃亡
多映無期 奇連伊士活主演 獨行俠奪命槍 蓋世美人 孤島驚魂
今天五場仍然請早 莎芝美梅 蓋世美人
今天四場 流氓好漢 史提夫麥昆
最後四場 春歸何處
今第十四天映 莎朗蒂最佳傑作 十三吉祥 特藝七彩 兒童不宜
展映一天 七彩 世運鐵人
展映一天 慾海殺機 小妖精

市政處行政官表示 請當局僱更多救生員 但數月來仍待批覆

連日多宗意外使人更關切海灘安全

【本報訊】市政事務處救生專家數月前已呈請輔政司批准僱用更多救生員駐守各海灘，但迄昨仍待批覆中。

連日海灘發生意外，使社會人士對安全設施，倍加關切。香港皇家救生會業已決定召開緊急會議，討論溺斃事件增加問題。

市政事務處一位行政官表示，該季開始前該處曾從事調查，認爲救生員人數應增加百分之十。

本處已於數月前呈請輔政司，闡明海灘需用更多人員。有若干海灘之救生員已足應付，但有若干則須增加。

與此同時，皇家救生會將討論市政事務處之計劃，派該會之六千會員在各海灘巡邏。

另一方面，北角街坊會呼籲各街坊勿讓兒童至附近之水塘游泳，以免發生危險。同時，希望政府盡快完成建泳池計劃，以滿足居民之需要。

市場漫步 卜算子

麵粉業極度艱困

兩年以來外銷市場繼續減少 麵粉廠增加本銷競爭更劇烈

在目前香港各行工業中，業務最困難的是那一行業？對香港工業及經濟瞭解的人，可以不假思索地指出是麵粉工業。爲什麽香港的麵粉工業沒有發展的機會？我們可以直截地答覆，香港的麵粉工業發展的機會已經過去了。

在一九五三年至一九六二年這十年內，就是香港麵粉工業發展機會最好的時候，因爲香港祇得一家麵粉廠，出產的麵粉除了本銷之外，每年亦有不少出口外銷，最先銷往緬甸、星洲、越、馬來亞、柬埔寨、印尼、錫蘭等地，在一九六〇至一九六二年間，也曾有很大量的港產麵粉以化整爲零方式運入中共區，當時中共區發生嚴重的饑餓，除了用郵包寄麵粉之外，又由水客及漁船攜帶很多麵粉入中共區。到了一九六四年，又有一家新的麵粉廠設立，一九六六年再由兩家麵粉廠增至四家麵粉廠。雖然香港的麵粉工業形勢已有很大的轉變，但出口市場仍有可爲，在一九六五年至一九六八年上半年間就是港產麵粉輸往印尼最多的時期，可是一九六八年下半年印尼向港購入麵粉極呈減少，一九六九年印尼向港購買麵粉繼續減少，今年上半年且呈停頓狀態。於是港產麵粉只有側重本銷，但本銷的麵粉並非全是港產麵粉，還有加拿大、美國、日本、澳洲、台灣麵粉運來香港銷售，況且有四家麵粉廠產品競爭本銷市場，供過於求的態勢至爲明顯。

根據港府統計報告：一九六九年港產麵粉出口總值一千一百七十一萬元，一九六八年則爲二千三百零三萬元。一九六八年對印尼輸出的港產麵粉爲二千零八十萬元，一九六九年減至六百二十二萬元，一九六九年首兩個月印尼向港採購麵粉十三萬元，今年首兩個月卻沒有採購。原因是印尼市場已被美國麵粉所支配，因爲印尼是接受美援的國家。

港產麵粉去銷印尼停頓，是由於美國以經濟援助方式供應印尼的麵粉，已經奪去了港產麵粉的印尼市場。但港產麵粉去銷緬甸、星洲、馬來亞、南越、柬埔寨、錫蘭也是停頓了，則又是什麽原故？原來近幾年間，東南亞各地積極開設麵粉廠，除了自給自足之外，還有麵粉出口，例如星洲及馬來亞的麵粉廠，已經有大量麵粉供應鄰近的國家，於是港產麵粉只有集中於本地市場。

但香港市場銷售的麵粉，並非全部是港產麵粉，而是進口麵粉亦佔相當的銷數，據估計，港產麵粉在本地市場實銷約佔三分之二，進口麵粉約佔三分之一。在涼季及寒季時候，香港每月實銷麵粉，平均爲二十八萬包（每包五十磅計），在暑季時候，每月實銷麵粉，平均約爲二十二萬包。雖然港產麵粉佔三分之二銷數，但每月實銷在涼季及寒季時候只爲十八萬餘包，在暑季時候只爲十四萬餘包，有四家麵粉廠產品競爭，未免供過於求，因此四家麵粉廠在涼季及寒季時候也不能維持正常開工，在暑季時候更要繼續減產。由於減產的另一方面是增加成本，然而各廠之間競爭劇烈，同時又要應付進口麵粉的侵銷，故此四家麵粉廠都要採取低價競爭手法，且造成利潤微薄，甚至長期虧損。

新樂公司總經理 鄭國棟出席亞展

本港新樂電影公司總經理鄭國棟，應邀出席本屆亞洲電影節，從事考察，並訪問當地院商同業，然後再赴耶加達。

鄭氏所主持新樂公司，除經營戲院業外，並及拍片與買片業務，另有台灣許多規模龐大之製片機構，如台灣製片廠等出品之港九發行，亦多由其新樂公司代理。（圖爲新樂公司總經理鄭國棟近照）

香港小姐瑞興領獎

獲得本年度香港小姐的何秀汶，亞軍周雪雯，季軍鍾歌莉亞，及殿軍林惠莉，昨午聯同前往九龍瑞興公司，領取應得的獎券及安芬內衣用品。

左圖爲瑞興公司董事長古勝祥頒獎給香港小姐何秀汶，右爲殿軍林惠莉，左爲亞軍周雪雯。

體育

亞米茄香港保齡大賽 余福安馬海倫 混合雙打奪標

亞米茄與半島輪船聯合主辦之香港保齡大賽男女混合雙打錦標，已在南華保齡場館產生，余福安與馬海倫以大熱姿態勝出，首次携手奪得錦標，龍華濱與陳維錦夫人，以極接近的比數屈居亞軍，司徒敬全與陳慧妍則廛得季軍。

混合雙打分兩院決賽以總分定高下，參加者共有數十對中西球手，余福安與馬海倫是奪標呼聲最高的一對，果然合力奪去錦標，總分是四千二百六十三分，其中余福安佔二三〇七分，馬海倫一九五六分。

龍華濱與陳維錦夫人後勁凌厲，一度威脅過余福安與馬海倫，總分四千二百五十八分，僅比冠軍差五分而已，龍華濱一局，曾達兩百四十四分。

值得一提的是與司徒敬全合作奪得季軍的陳慧妍，她是保齡總會主席陳炎明的女公子，雖然因爲功課繁忙而甚小練習；但這位多才多藝的靚女，果有打球天才，終能擠入三甲之列，他們的總分是四千一百卅一分，司徒敬全單局兩百四十八分，爲全場最佳者。

好手關志勇與黎如冰，以十九分之差名落孫山，成績是四一一二，丁豪琪與易脫莉排名第五，成績是四〇三二。

茲錄優勝者成績如下：

冠軍：余福安，二三〇七（平均一九二）馬海倫，一九五六（平均一六三），合計：四二六三分。

亞軍：龍華濱，二二四〇（平均一八七），陳維錦夫人，二〇一八（平均一六八）合計：四二五八分。

季軍：司徒敬全，二二七六（平均一九〇）陳慧妍，一八五五（平均一五五）。合計：四一三一分。

華人聯賽續有戰事 東昇遭遇星島

怡和對西灣華聯打頭陣

華人足球聯賽今天有兩場在大球場舉行，下午五時卅分，華字組怡和對西灣華聯，六時卅五分，足字組星島對東昇。

今天兩場比賽怡和與東昇實力都比西灣華聯及星島強，倘能保持水準，應可分別取得勝利，不僅本身可以獲得足字組出綫權，同時，鮑思高亦可順利出綫，即使鮑斯高最後出戰首節受挫，也沒有關係。今

下：（怡和）（有分）嚴超榮、陳國林、馬澤忠、麥炳棠、張耀文、崔德賢、駱德明。（西灣華聯）（有分）曾廷輝、孫耀榮、吳志偉、李淑昌、楊生進、胡冠球、曾廷光。（無分）陳銳棠、林庇裕、邱日盛、古少偉、黃允華、黃志賢、鍾洪勝、邱官濤、梁志雄、梁志強、許廣福、馬紫強、鄭志良、索樹良。

流浪昨賽和漢英 兩隊出綫呼聲高

又：昨日在南華球場舉行的兩場華人足球聯賽，賽字組流浪與漢英賽成各二平手，華字組東方以二比一挫公民。

流浪與漢英昨天賽和之後，兩隊尚有一場比賽才結束分組賽事，在賽字組，此兩隊出綫呼聲較

台鵬劍擊隊 在港四負二和 昨日返國

台鵬西洋劍擊隊來港訪問，並作台、港、菲三角賽補賽。來港九天，昨（九）日乘中華航機返國，全部賽事六戰四負二和，成績平平，但台隊體育精神好，氣力尤佳，一連六天作戰，全部成績爲以五比一負於港聯，四比〇負於喇沙，四比〇負於黑豹會，二比〇負於港大，二比二和拔萃，二比二和格致。

台灣是次男女子劍擊隊訪港成爲台港間劍術交流之首次，這次台隊返國便將籌備明年春之台、港、菲第二屆三角賽。機場送行者有我國奧林匹克委員徐亨及劍擊港克園等數十人。

羅樂民爵士 今返英度假

【本報訊】輔政司羅樂民爵士，今夕離港返英度假，將於九月回任，羅樂民爵士假期內輔政司一職由民政司何禮文暫代。

商科語言書院 師生環遊新界

九龍旺角彌敦道六〇七號新興大廈三樓之香港商科語言書院爲充實師生課外活動內容，昨乘八部豪華旅遊專車，由上午八時半出發，往新界郊遊，途經旅程爲荃灣三叠潭、圓玄學院、龍珠島、掃管笏、青山寺、青松觀、吉慶圍、鄧氏宗祠、沙田曾氏大屋、環遊新界一周，沿途寫生、國語、日語廣告畫裝飾設計班同學、德語、法語以及中英文商科各班級同學，在專門導師分別帶領下，並沿途訪古，結合實際地方與史蹟，講解本地鄉土史。直到下午六時方興盡而歸。

葵涌貨櫃船碼頭 十九截止投標

再需十個星期時間決定

【本報訊】政府料需十個星期以決定葵涌貨櫃船碼頭之投標。政府之招標，定本月十九日止截。政府發言人稱，截止投標後，政府將考慮接受某一標，直至八月廿二日。

據透露投標文件厚厚一疊。又爲確保清楚繪圖須用彩色複製。結果文件需收費，六份共一百五十元。

葵涌計劃，係隧道決定興建以後最大之私人投資。事實上，整個計劃之總支銷，可能與政府用於擴建啓德機場者相等。

最初之估計，約需四億五千萬元，係由貨櫃船委員會提出。但由太古船塢等共同組織之現代貨櫃站公司估計，約需五億元。

該英商財團已決定投標一個或四個貨櫃船碼頭。

據說，最近有三家公司投標，包括美國一家公司。但政府發言人不準備披露已有多少公司投標。

錫漢諾克 疊理心水做其乞兒

晚唱 夏濟月

柬埔寨之垃圾元首錫漢諾克，自從被國人驅逐之後，即逃到大陸，依靠毛澤東。錫漢諾克初到大陸之時，頗係威風得一句，住落成個月，都未獲得與毛澤東見面，最巴閉都係見周恩來，當時，老錫心知實理，唔知點算。

來美越聯軍，進入柬埔寨，掃蕩邊境之共軍巢穴，收穫甚豐，毛澤東大概覺得對錫漢諾克有用矣，突然召見，錫漢諾克受寵若驚之餘，張口大罵美軍侵略柬埔寨，口吻完全依照毛澤東所擬定之稿宣讀，經過此項表演後，錫漢諾克始於獲准在大陸暫留，暫時唔捨佢走。

錫漢諾克在大陸住一個時期，大概毛澤東之臉色唔好睇，或者面色則十分難睇，錫漢諾克有幾之餘，乃離開大陸，而去北越行吓，希望散吓胸中悶氣。

你估錫漢諾克因乜咁悶？原來毛澤東並吾聽支持佢返回柬埔寨做王帝也，但係佢去到北越之後，則更加悲觀無結果，北越之記者消息，話毛澤東答應於三年之內，助錫漢諾克返回柬埔寨做元首咁講。

突然發表一項，吧一段新聞，將使錫漢諾克啼笑皆非，係地自容，毛澤東話三年之內，助佢返國，三年之日子不短，毛澤東是否有三年命都未知，而且三年咁長，毛澤東在大陸之江山，是否能夠保持，亦成問題也。

何以北越記者要大爆一段內幕？話錫漢諾克今後三年內無法返回柬埔寨，此乃毛澤東擺下之妙計也，即係通知錫漢諾克，叠埋心水做乞兒，恢復其元首生涯。

毛澤東之所以如此，係一個訊息向錫漢諾克通知，叫佢好好咁住返大陸幾年，做其乞兒，唔好諗住返柬埔寨做國王，事實上，毛澤東在韓戰時，已經受過教訓，所以今次幾大都唔肯出兵去撐錫漢諾克打回國內，照計，中共對錫漢諾克之利用已完，留住佢在大陸亦有乜用，但又不能將佢驅逐，今後唯有冷淡淡，對待錫漢諾克，令到佢有幾而已。

至於老錫唔做流亡皇帝，如果不以嗟來之食爲嫌，則留在大陸做食客，叠埋心水做乞兒，受毛澤東之供養，但係做人做到咁衰，又有乜意味哉！

實力小巴設備好 酷熱天時更暢銷

合誠汽車公司總代理：實力十四座小型巴士，自去年以豪華旅遊巴士姿態面世以後，使小巴面貌大爲改觀，迅即得小巴界注意，並爲大衆所歡迎。因其車廂寬闊，座位舒適，而且車窗特別闊大，車頭裝有四個大風兜，使車內空氣流通，保持清爽，乘座舒服，絕無擁擠之情形。除此暑熱天時，實力小巴更爲搶手，小巴車主紛紛換實力新車，以適應形勢，月來實力小巴觀貨已售一空，訂貨亦已有百餘部。其總代理合誠汽車有限公司，合群汽車有限公司及合衆汽車有限公司，正提運新車來港應市。

海天歌藝團 在環球上演

【本報訊】旺角海天歌廳歇業後，該廳總經理梁銓特投資於灣仔環球戲院，把環球戲院做成電影院歌廳的型格，由本月一日開始，環球戲院已由梁銓負責總經理，目前正在佈置內部，本月九日暫停放映以便作全面之佈置裝修，定於本月二十日下午三時隆重開幕，屆時，環球戲院便每晚上演海角天涯歌藝團。計爲每日中午十二時半，下午二時半及午夜放映三場電影，每晚七時三刻，九時三刻則公演兩場歌藝，週末及假期則加演五時一場歌藝。星期日海天歌廳原班歌星担任演出之外，並加聘東南亞最負時譽之名歌星如潘秀瓊、劉鳳屏、麥韻等人登台，由陳煕十人大樂隊伴奏。爲隆重其事，環球戲院開幕之日，下午二時至五時，設雞尾酒會招待各界，下午三時，敦請立法局議員胡百全揭

尖沙咀雅士洋樓

尖沙咀雅士洋樓 地點好商住皆宜

【本報訊】新鴻基企業有限公司，在尖沙咀雅士匯道之「雅士洋樓」，除舖位外，二、三、四樓爲商業用樓宇，五樓以上爲住宅，附層三伙，間隔分明，設有廳寓兩部，上落方便。該樓採新式建築，三面單邊，窗位特多，陽光空氣充足，該地點爲旅遊業中心區，爲商業住宅不可多得之理想所在。現開始預售，有九五折優待，並設八年分期付款。洽購處：德輔道中香港華人銀行大廈十樓，電話H二二八一二五成該地產部。

遊客到港再創紀錄

去月平均每十五秒鐘有一遊客 預料月後在淡季中仍不會銳減

【本報訊】遊客於去月湧到本港，平均每十五秒鐘有一人，創下九萬五千人之空前紀錄。

尤有進者，去月比往年同期增加之多，亦創紀錄，一九六九年五月遊客數目爲六六四四三名，即今年增百分之四十以上。

旅遊業翻閱各國之旅遊宣傳小冊，發現香港均列爲第二觀光目標。

旅遊業並指出，雖然今年遊客激增，但亦爲長時期之上升趨勢。在過去四十個月來，每一月之數字均比上一月爲多，甚至一九六七年暴亂，旅遊業仍維持增長之勢。

又今年爲首五個月之遊客總數，比去年同期增百分之廿七。

旅遊業預料本月份之遊客人數將回降，但相信七月份不會如往常淡月之銳減。

主要原因係大阪萬國博覽之訪客。許多旅行團訪日後，順道遊港。

外圍金價反覆 金市又告滑落

【本報訊】今晨外匯行情，英鎊方面：倫敦轉讀鎊報二．三九九四美元（乙式），美國市場報二．三九九六（漲）；金價方面：倫敦報三五．五一美元（跌），瑞士報三五．五五美元（跌）。

本港金市，昨日收市價爲二八一，今晨開市報二七九．二五〇，截至發稿時（九時四十分）則在二七八．七五——二七八．八七五之間上落。

工商晚報金鈔價報

民國五十九年六月十日（星期三）

足赤價	278.750
大旗	6.05250
番旗	6.04875
美電	6.0700
通大單	6.0600
加幣	5.830
日元（每萬計）	164.500
非幣（每披索計）	0.9375
大坡	1.958
細坡	1.953
正啤（每百元）	47.00
雜幣	0.987
正鎊	14.53
澳幣元	6.7425
泰幣（每百元）	28.950
台幣（每千元）	147.50
會幣（每千元）	19.90
倫敦轉讀鎊	2.3994美元（乙式）
紐約	2.3990美元（漲）
倫敦金價（每安）	35.51美元（跌）
蘇黎世金價（每安）	35.55美元（跌）

（今晨九時半報價）

1970年新馬典

安伯伯 ABABA　C44　（綠）

五歲，雄性，深栗色，高十五掌一，馬主：徐泰欣等。

本季出賽三次：獲冠軍二次，落第一次。

全年共獲獎金：$12,000元。

操練經過

日期	路程	總時間	末段		日期	路程	總時間	末段	
十一月份					二月份				
20	半	.58.3	29.3	彭	4	半	1.03.3	30.3	彭
23	哩	2.09.1	30.2	彭	12	半	1.05	31	彭
27	六	1.32.4	29.3	彭	16	半	1.01.2	30.4	彭
十二月份					三月份				
2	半	.58.2	28.2	彭	3	半	1.02.2	30	彭
16	半	1.04	31.4	彭	8	半	1.03	31	彭
20	半	1.02.2	31	彭	11	半	1.01.2	29.3	彭
24	半	1.01.1	30	彭	15	六	1.29.4	30.1	彭
27	半	1.02	30.2	彭	19	半	.58.2	29.2	彭
31	半	.59	29.1	彭	22	六	1.26.1	28.1	彭
一月份					26	半	.55.2	27.4	彭
11	半	.58	29	彭	29	半	.54.3	26.3	彭
15	半	.58.2	28.3	彭					

出賽情形

場次	日期	班次	路程	場地	負磅	排位	騎師	時間
82	3—1	新	6F	快	147	6	彭	1.17
終點 4		距離 多			（上名馬）保必得、萬宜、飛騰、△。			
102	17—1	新	6F	快	147	5	彭	1.00.1
1		5			△、飛燕、電閃、明月。			
163	30—3	4	6F	快	139	3	彭	1.17.3
1		頸			△、帥勝、飛蝶、紅寶。			

評語

贏半哩一七〇碼時，頭一七〇碼祇跑出十一秒，前速並不快，後半哩則兩段俱跑廿四秒三，是有連續的平均快速。

贏六化郎四十碼時，頭兩化郎由美境領放，放出廿三秒三，安伯伯被放離，但後半哩本身仍跑出兩段俱爲廿五秒，亦顯前速不够快，而有連續快速。

以此性能，當非祇係於短途之馬。再看牠的步法，早課每見跑至末段，則翻步密而有勁，故倘跑一哩至一哩一七一碼，前頭跟，後頭可使出牠的翻步，密而有勁的本領，即有後上力。如較早使用牠的平均速度，沿途够快，末段尚有勁，亦可憑此本領爭中長途。

牠的短途速度，並不見得出色，也許升到第三班不易勝短途，反而在一哩或一哩一七一碼路有機會。

升到第三班，仍够班，但不會佔多大便宜了。

桑棗枇杷蜜

早晚一杯 調和臟腑
治咳除痰 滋潤養顏

主治
肝燥肺熱 痰多咳嗽
喉痛聲啞 唇焦舌爛
消化不良 面多暗瘡
烟酒過多 夜睡不寧

夏令常飲 口腔涼快

注意：近多影射 購買認真

科化藥廠榮譽出品
先施公司、各大藥行均有代售

卡藝康

KONICA AUTOREFLEX T

本年度最高榮譽出品

35mm.全自動鏡後測光單鏡反光機

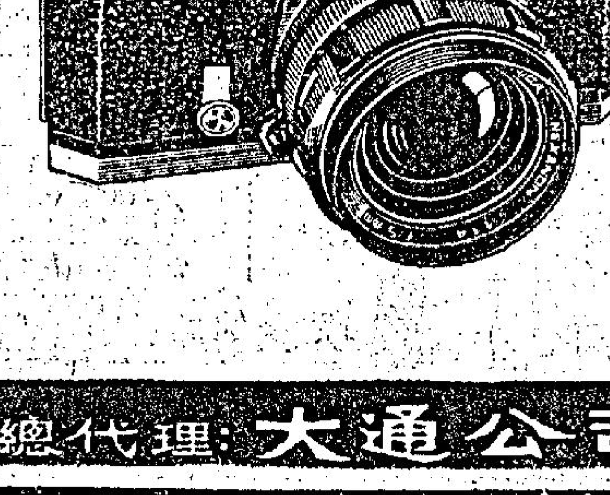

總代理：大通公司

環球旅行社

爲留學生服務

總社德輔道中一二七號銀行大廈四〇一室，環球旅行社素以主辦學生留學，旅行廉價機票，代辦申請入學手續，輔導加美移民，並主辦台日澳星馬泰旅行各團

綜行團，每月均有團出發，免費代填寫各種申請表，代購各國廉價機票學生留學，學生廉價機位現已開始登記，並代學生寄運過重行李。旅費約廉，社址：德輔道中一二七號銀行大廈四〇一室

挪威 飛龍啤

FRYDENLUND BEER

牌子最老・味道最好
全部用清新泉水釀製

總代理：挪威行
門市部：中環歷山大廈地下西座2A 購貨電話:H236982

太極牌 風濕聖

京都太極堂 有不同凡響之出品

本品係漢藥，失傳已久，爲專治風濕聖藥「海狸沙」製劑，唐代李珣所著「海南本草」，及明代李時珍所著「本草綱目」都有詳細記載。對於劇烈性，最重性，及久年屢醫不癒之風濕病均能治癒斷根。（詳細說明書順寧藥行備索）

注意：本品盒內裝有雙紅色丸二種，一面除邪以專治風濕，一面扶正以補身活血通絡，標本兼治，風濕始能徹底根除，此所以揚一般普通風濕藥之所不及也。

購買注意：市面發現有假藥冒充，本公司爲杜絕歹徒騙財害人，特將每盒加入辨貨券上蓋鋼印與盒外之號碼相符，並加封口證，購買者請詳細核對，詳細辦法均載該辨貨券內。

東南亞總代理僑興貿易公司電話866601總批發順寧藥行電話869927總售處：九龍：順寧道306順寧藥行。官塘輔仁街99永安。荔枝角道194A李有記。北帝街26鳳民興。荃灣眾安街96中山。香港：大道中323。百威。英皇道245國都。筲箕灣道390油頭。洛克道272梁國英。

美國股票市走勢平均指數

【紐約六月九日美聯社電】杜鍾斯平均指數：

	開市	最高	最低	收市	即日比較
工業股	六九九．三四	七〇五．六四	六九五．一七	七〇〇．一六	跌〇．〇七
鐵路股	一四三．六〇	一四五．〇四	一四二．三三	一四三．八四	升〇．三一
公用事業股	一〇一．〇〇	一〇一．七一	九九．九八	一〇〇．六二	跌〇．七〇
普通股	二三七．四〇	二三九．四三	二三五．七一	二三七．五〇	跌〇．一六

……午五時卅分，華字紐怡和對西灣華聯，六時卅五分，足字紐星島對東……
……及星島强，倘能保持水準，應可分別取得勝利。
……思高亦可順利出線，即使鮑斯高最後出戰首飾受挫，也沒有關係。今……
……、邱官濟、梁志雄、梁志强、許慶福、馬紫强、鄒志良、蔡繼良。
……以二比一挫公民，流浪與漢英昨天賽和之後，兩隊尚有一場比賽才結束分組賽事，在賽字組，此兩隊出綫呼聲甚……

彩色攝影佳作示例

下：圖一：滑雪樂

圖二：漁獲

圖三：彩色青春

圖四：絕代佳人

彩色攝影的基本色彩
並談肉眼看不到的色調

江隸

一個初用彩色菲林的人，常常會發現，在他們的照片裏，有許多意想不到的色調混雜在裏面，比如拍攝一張雪景，我們眼睛一向祇發覺是白的，但是照片冲了出來會發現一些藍色存在，這一種藍色原來是從藍色的天空所反射下來，平時爲我們所忽畧的。

花色，肉色，衣服的顏色常常都改變了平常我們眼睛所習慣的色素，有些人會認爲這是彩色菲林給予我們的特殊色素，其實它給我們的顏色是眞確的，因主體會給附近的環境的色澤所影響。而是我們的眼睛所感覺不到的。

例如一個穿着白色結婚禮服的新娘，在日光下拍攝結婚照片，有時彩色菲林拍出來會看到她的衣服是粉紅色的，這並不是因爲菲林的色彩有異，而是因爲拍攝的時候這個主題所站的地方，給紅色的牆所反射。如果她站在四邊有綠葉的樹林去拍照，照片顯影出來，白色的衣服又會變成有點淡綠色。如果在沒有色調的環境中，在陰天之下，照片現出的衣服又會變成有些藍色，正如上面所說拍攝雪景一般。

紅色的牆與藍色的天所反射出來有色的光線，好像一盞紅色或藍色的燈所放射出來的光線一樣，因此拍攝彩色菲林的時候，一定要注意這種細微光源的色素，因爲彩色菲林的感光效能是十分敏銳的，而且非實質會把顏色誇大，如果偶一不留心，很容易便會給這種反射的光線破壞了整張照片的色調。故拍攝彩色菲林，尤其是拍攝穿上彩色的衣服的人像，首先注意的就是主體與陪襯的景物底色調的和諧。

一般初學拍攝彩色照片的人，爲的是希望盡量發揮彩色菲林的特質，常常將有色彩的物體應有盡有地堆砌在同一畫面上。不錯，照片顯影出來固然是表現出很多色彩的，但是一張好的彩色照片，並不是以多色彩爲原則，最主要的問題就是色彩的合理與色調的配合和諧。

比如拍一個穿着多色彩衣裳的女子，頭上還戴了一頂帽，帽子上還有彩色的花朵，手上拿着彩色的手套與不同顏色的手袋，站在一個五光十色的背景之前，在攝影技術上如距離，曝光雖然配合得很準確，但是這張照片顯影了出來，就會好像一團糟似的，像一塊小孩子亂塗的彩色畫板，雜亂無章，色彩雖多，但却零亂不堪，色調相撞而不和諧，這是拍攝彩色菲林最大的錯誤。

顏色的本身變化是無窮的，就以一種顏色來說吧，簡單的一種紅色可以演變無窮無盡的深紅色，粉紅及各種紅色、普通顏色的變化因素可以分爲三種：一、色彩的本身。二、色彩的光澤。三、色彩的清濁。

一、色彩的本身：普通來說即是光譜的七色，它是紅、橙、黃、綠、青、藍、紫，有的中間顏色，如黃與綠之間，綠與藍之間，紅與紫之間等。

二、色彩的光澤：在一種顏色之中有光暗，深淺不同的光澤，比如灰色可以由白色轉到灰色，一直轉到黑色。

三、色彩的清濁問題，即是說顏色清就是帶有很少灰色，顏色濁就帶有許多灰色。

科學家發現了我們人類的眼睛有三種感應色彩的器官，每種器官感應每一種基本顏色，而這三種基本的顏色就是紅、綠與藍紫，任何一種顏色都可以利用上列三種基本色在混合而成的。

利用上列這三種基本色也就是足以做成彩色印刷的基本色素，至於這一種印刷的基本原理，簡易的分析，就是假定一張靜物照片，它的主體是一個紅色的番茄，一隻黃色的香蕉，幾顆紫藍色的葡萄子，如果用一張全色的菲林加上一個紅色濾色鏡去拍攝，便可以將藍色的調子記錄了，用綠色的濾色鏡去拍攝，便可以將藍色與紅色的調子記錄下來，最後再用一個藍紫色的濾色鏡，便能將紅與綠記錄下來。

用這個方法，這幾種靜物的色調已經分出三個基本色，而這種底片就是叫做「三原色底片」，但是這種底片事實上並不是眞正有彩色的，而只是三張黑白的底片，不過它的深淺不同的黑白調子就是代表三個基本色的分野，如果利用這三張底片不同份量的色素印在紙上，第一張印藍色，第二張印紅色，第三種印黃色，除了基本色之外，其它的由於幾種中間色相混合便會出現三色以外的其他色彩了。

以拍攝彩色菲林來說，色彩與光線同樣會受到環境的影響的，環境明暗在黑白攝影來說，足以影響主體的明暗，以拍攝彩色片來說，也會影響到主體的顏色，藍綠色在黃的環境下就會變得深色，藍綠色如果在深綠的環境下就會變得淺色，這種配合叫做「同色的反應」。因此拍攝彩色菲林對於這幾個原則應特別注意。

本期所介紹的彩色示範圖片，均是美國名攝影家加里布斯尼所作。

拍攝彩色及黑白照片各有不同技巧

曉峯

拍友們黑白照片拍得多，就會有興趣拍些彩色照片，事實上，在這個彩色的世界裡，彩色照片的確更具有吸引的力量。但是，拍攝彩色照片，我們是否可以沿用慣用拍黑白照片的技術呢？答案是，這兩者在技巧上是有點不同的，這裡且分爲四點敘述。

㈠光線：拍彩色照片最好是採平光，即從本身背後射來，照射被攝者正面的光線；被攝者表面無陰影出現，受光強弱一樣。在拍黑白照片時，最忌採用這種角度的光線，因爲拍出來的照片會平板單調；但是拍彩色照片時，因拍出的照片有鮮艷顏色，所以無須用陰影襯托物的色調。而且任何一種顏色在陰影中均現出鮮艷的特質，如使被攝者現出大部陰影，無異違背了使用彩色菲林的意義。

由於彩色菲林感光性能較低，如採取測光拍攝時，必須再將曝光時間延長；採用背光拍攝人像，曝光時間增加二倍至三倍，始能使陰影部份清晰。如拍攝廿五呎以外的背光景物，只增加一倍即足夠；這因爲距離遠時，陰影所佔面積比例較小。

㈡主體顏色：主體顏色是深暗顏色時，曝光時間應增加半倍；反之如果是清淡明落色，例如黃或粉紅色，則反而應將曝光時間縮短半倍。

㈢背景顏色：在使用黑白菲林攝影時，必須特別注意背景顏色，在人像攝影時尤其要注意。但拍彩色照片時使用不着那麼費心機，因爲各種顏色已經構成明顯悅目的色調，通常只選擇較主體顏色略淡的背景即可。

㈣反光：在彩色攝影中，尤其要注意反光的影響，例如被攝者面部靠近紅色花朵，拍出來的照片，面部便會多了一層紅色光暈，在樹蔭下拍攝時，便會受綠色的影響。爲了避免這種反光顏色的影響，最好使被攝者與近傍的物體隔開相當距離，單只曝光正確是不够的。

另外還有一個現象，大概每個人都曾經體驗到，即日出日落時的陽光幾乎全部是橙色成份，這時候不能靠陽光拍攝人像，否則面部會全部是橙黃色，在這個時候拍攝風景照片，可將晚霞景色整個收入鏡頭，增加畫面的美感。

香港攝影學會名銜考試公佈
香港攝影學會今年首次會員名銜

香港攝影學會今年首次會員名銜考試，報名申請的甚多，尤其是海外會員參加應試的更爲踴躍，居近數年來參加人數之冠。該會現任會長兼名銜考試委員會主席梁超文親自處理各應試作品，經數日繁忙的整理編排工作，參加應試的作品已於日昨舉行評選，議決正式通過頒發名銜兩組共十三位。茲將兩組本年度首次獲得名銜會友詳列如下：

榮獲香港攝影學會高級會士（F.P.S.H.K.）名銜者有：阮玉宰（越南）、曾華非（美國）、譚漢強（香港）等三位。

榮獲香港攝影學會初級會士（A.P.S.H.K.）名銜者有：張帝明、MR. KHUN TU CHAN（越南）、陳偉洪、洪長光、李家皓、陳行健、李晉華（馬來西亞）、翁瑞巍、郭偉森、黎洪德（越南）等十位。

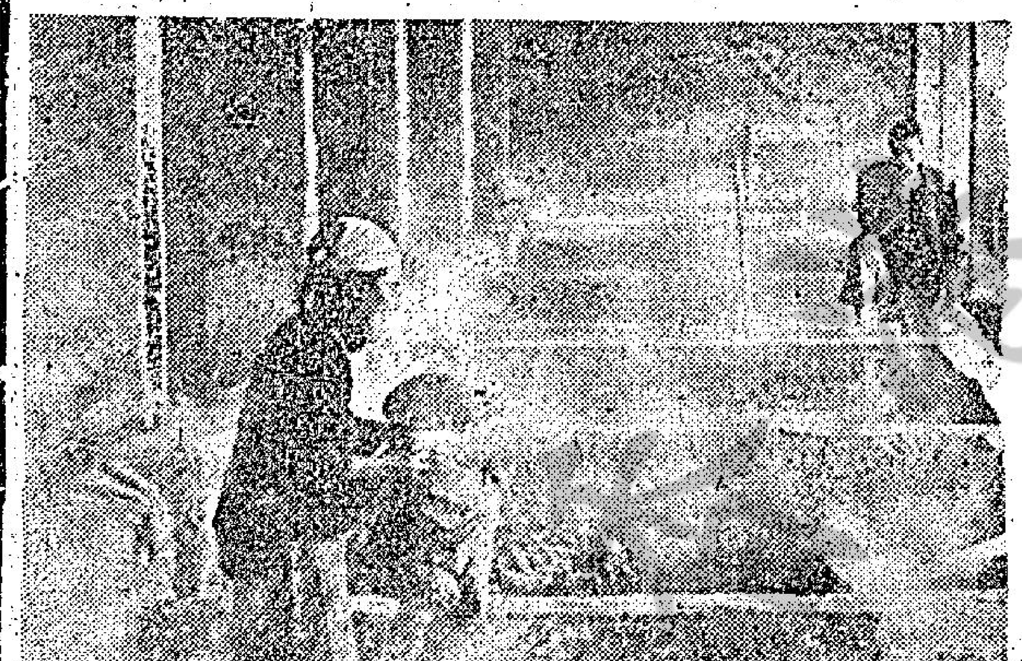

背景色調簡單，適宜於黑白照片，不宜於彩色。

龍虎報導美澳沙龍 港影友成績最佳

香港沙龍影友協會最近接獲美國及澳洲國際攝影沙龍消息，本港影友成績甚佳，茲將入選情況報導如下：

㈠澳洲NEWCASTLE第八屆國際攝影沙龍。

黑白照片組，入選四張者：吳永耀（內一張銀牌），陳汝炬、林國華。入選三張者：潘亦和（內一張優異）、黃兆根（內一張優異）、鄭達、常惠珍、周宗濂、王澤長、唐景沂、張維新。入選二張者：許福明、洪覺民、李文彬、梁紹明、張金漢，入選一張者：陳建邦、李健暉、李家皓、劉鎏、唐煜雄。

彩色照片組，入選四張者：林明（內一張銀牌一張優異），入選二張者：潘日波（內一張優異）、簡文威。

彩色幻燈片組，入選三張者：許國祥、胡百啓。入選一張者：黃翡鈞。

㈡美國波士頓第三十八屆國際攝影沙龍。

黑白照片組，入選四張者：鄭達（內一張優異）、常惠珍（內一張優異）。入選三張者：許福明（內一張優異）、陳汝炬（內一張優異）。入選二張者：趙錦超、王澤長（內一張優異）、黃兆根。入選一張者：陳建邦、張維新、李健暉、廖儒焯、林國華。

彩色照片組，入選四張者：林明（內一張獎牌），入選二張者：許爵榮、簡文威、潘日波（內一張優異）。

彩色幻燈片組，入選二張者：胡百啓。

工友旅遊會 平洲獵影

聖公會聖匠堂主辦之香港工友旅遊會，定本月十四日，旅行平洲獵影，是日由該會主任羅榮貫、梁啓明、鍾潤佳、岑振業、陳健星等領隊。上午八時半在紅磡碼頭北角線碼頭集合出發，乘專車往大埔滘，轉搭巨型專輪前往平洲島遊覽。該島爲旅遊勝地，旅遊地點有：洲尾、二崖、千層石、更樓石、斬頭洲、龍落水、海螺洞、龍鱗角等名勝遊覽，登岸後分兩組，細遊組、漫遊組，由行友自由選擇隨組出發。每位收費七元，糧水自備，歡迎各界仕女參加。領票處：㈠會所：紅磡[illegible]亞街一號，電話：六三一五三一。㈡九龍攝影公司：大埔道一六八號，電話：八一四五九一。㈢榮興號：九龍城城南道三十號，電話：八二〇九三六。㈣合益公司：香港德付道西德付大廈（高陞茶樓）四〇七室，電話四七〇四八四。㈤何立天健身學院：香港筲箕灣道一二四號二樓，電話：六〇六六九三。

新仙力八〇型 鏡頭運用靈活

近年來，一切日本製和德國製的一三五相機都差不多全部採用單鏡頭反光形式，因爲不必瞎猜，在眼中看到觀景設備內的景物就是鏡頭所拍攝出來的景物了。因之較爲大型使用一二零菲林的相機雖然曾沉寂一時，但是最近又再度有復甦的跡象，祿來福來也有一款單鏡頭反光式相機出現了，而「仙力」八〇型也及時到港。

普通一個使用一二〇菲林的單鏡頭反光式相機的價錢大約是等於兩個至兩個半一三五單鏡頭反光相機。因此過往一向如瑞典的「哈蘇伯」（HASSELBLAD）的價錢是一般業餘攝影家所不能望其項背，祗屬於職業性攝影家所採用。但最近本港却有一種外型和性能都與「哈蘇伯」相似的相機出現，但價錢却幾乎低於一半，這無疑是業餘攝影家所夢寐以來的理想相機。原來是「仙力」八〇型相機。前些時曾一度斷市，最近又再度來貨，是由易得中心所代理的（電話四三三五六四）如果說明是由工商晚報影版所介紹的，自然除了特價外，另有優待。

[illegible]配件。

「仙力八〇」型是裝有八十米厘焦距標準鏡頭（這就是商標上的八零所代表的意思了。）光圈自F2.8至F22，有六十五米厘焦距，光圈最大F3.5的濶角鏡頭和三百米厘F4.5的長焦距遠攝鏡頭，兩個鏡頭都可以配用相同口徑的濾色鏡。（連鏡頭一起裝在鏡頭皮袋之內。）

圖爲新仙力八〇型相機

李鍵暉陳銘分主持 卅五米厘會兩集會 十四日流浮山拍日落

香港卅五米厘攝影研究會主辦之燈光人像晚會，定本月十二日（星期五）下午七時三十分在會所舉行。由李健暉主持，李君係該會之會士，香港攝影學會會士，英國皇家攝影學會會士，香港中華攝影學會會士，香港沙龍影友協會會士，東南亞攝影學會榮譽高級會士，歐羅巴攝影學會從會員。對燈光處理及擺佈另具風格，請各會員及早攜機赴會。

又該會主辦之郊遊獵影，定本月十四日（星期日）下午三時在元朗消防局門口集合。先拍街頭寫實照片，然後往流浮山拍日落。由吳文暉及王濤二位會友領隊，請各會友依時集會，拍攝沙龍佳作。

又該會主辦之技術講座，定本月十六日（星期二）下午七時三十分在會所舉行。是次講題爲（沙龍幻燈片之鑑賞技巧）。由該會之幻燈組主任陳銘主持，陳君係香港卅五米厘攝影研究會會士，香港攝影學會會士，大衆攝影學會會士，……榮譽高級會士，對幻燈……片清晰深淺。

看小丑表演 談怎樣拍觀衆照片

許天

在一羣人參觀某些表演的叙會中，那些觀衆的表情，無疑是很現成的攝影素材。因爲在同一項表演，每個觀衆的心理所起的反應，都可能不同，臉部也自然流露出不同的神態，這些百態圖拍成照片，不但顯得多彩多姿，也使人想像到那些表演到底是什麼？

拍攝這類圖片，各人神態的變化極其迅速，當我們拍攝這鏡頭時，應採取那一個片刻？這是需點機會性，自然，如果羣衆中爆出了笑鬧聲，那應該是神態表現的高潮，我們就可以選擇那個片刻按下快門。

這類照片更主要的技巧，是在乎角度的選擇，觀衆的位置是不規則的，唯有良好的角度，始能有勻稱和美觀的構圖，同時，要光線條件良好，更非懂得採取適當的角度不可。

這幅題詞「看小丑表演」的作品，可說具有良好光線和構圖的條件。此外，它還表現出一個趣味點是，在大多數小孩觀衆都在凝神注目的當兒，爲什麼其中一個成人却在破笑？那些表演到底是些什麼呢？這一個懸疑，正加强了這幅作品的藝術性。

中青會定期 重映 幻燈 作品

中青攝影學會爲滿足九龍區影友要求，重放彩色幻燈片起見，本月十二日至十四日一連三晚由下午八時卅分至十時，在九龍窩打老道中華基督教青年會大廈地下放映，是次內容除會員幻燈作品外，並選放映一套新編彩色幻燈片集「假日在香港」之一，二兩輯，由謝鏘邦編導；並且放映一套旅遊紀錄電影「夏威夷風光」，介紹彼邦風土人情，彩色鮮艷奪目，值得一看，不收門券，自由入座。

該會原定本月十二日晚之例會取消，因聯展關係改在九龍窩打老道會所進行，十九日晚例會爲六月份月賽，仍在八時前將作品交到月賽部爲要。

英美攝影權威雜誌一致推荐：——
ZENITH 80 新仙力
蘇聯光學精品★★★世界展會金牌
●鏡頭優越 ●輕巧靈活
●國際水準 ●結構精密

80mm F2.8
List HK$1,500
總代理：易得中心 EDIXA
香港大道中82號七樓（萬宜對面）電話：四三三五六四

德國超級攝影機
富賀達
Linhof

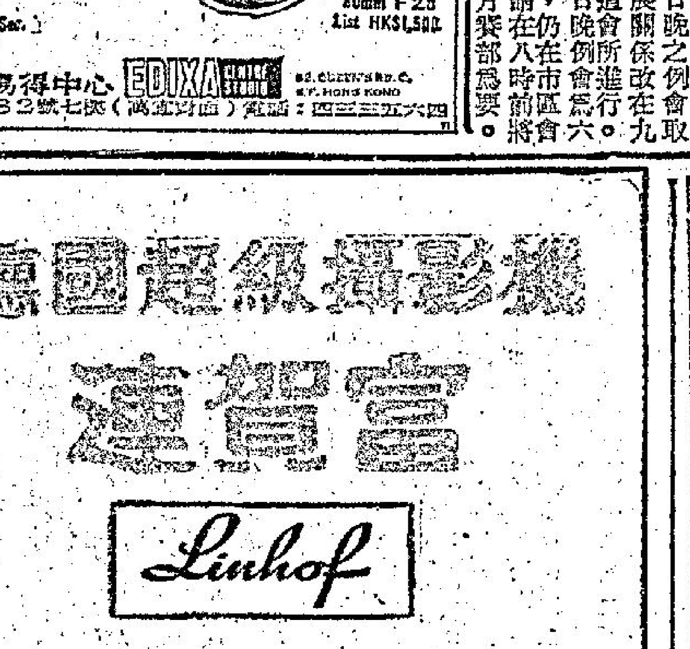

SHRIRO (CHINA) LIMITED

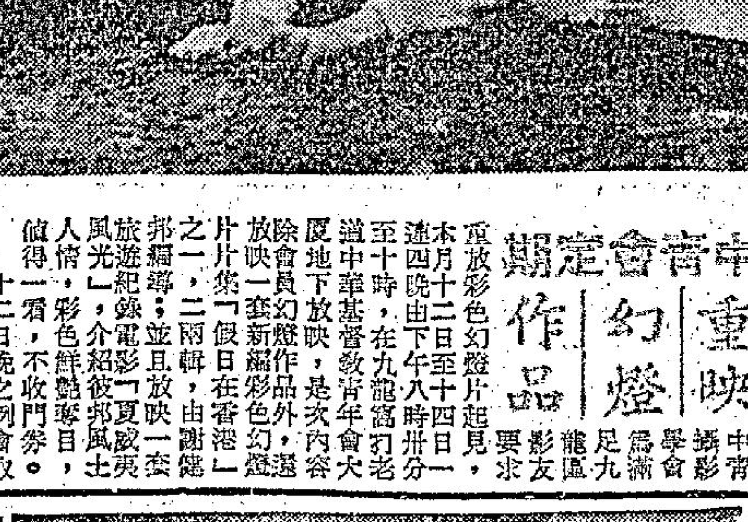

人人愛用
的柯達立刻自動相機
柯達立刻自動124型相機使用方
便具有菲林轉片桿拍攝距離四呎
以外的景物保証清晰玲瓏更配有
可轉動的閃光
胆插頭方便室
內及晚間拍攝

金星
今天五場放映
七彩打鬥奇情片
飛斧神童
金吉延子 大友柳太郎 主演
明天正場放映
雲翠仙
武家麒·張琦玉

刊廣告請電話
七三〇七〇八

皇后 文華 國泰 皇都
下期獻映
派拉蒙夏季攻勢開花巨炮
兩大天皇巨星：
辛康納利 李察哈里斯
兩度攜手傑作
全部爆炸性動作
亡命雙雄大決鬥

THE MOLLY MAGUIRES
壯麗七彩
力的表現 血的洗刷 鐵拳揮動 機槍橫掃
驚心動魄

紐約 大世界 兩院聯映 第二週
姚蘇蓉歌 聲處處聞 當你離家 時受讚譽
當你離家時
柯俊雄 張美瑤 歐威 崔福生 主演
姚蘇蓉 主唱

聯華

夏令常飲 口腔涼快
注意：近多影射 購買認真

狄更斯逝世已百年

英國舉行追思儀式

·漢松·

（查理士狄更斯）

在一百年前，即一八七零年六月九日，英國著名小說家查理士狄更斯與世長辭，消息傳出之後，在英國各階層人士都悲悼失去那個偉大的作家，他們多有讀過或聽過他的作品。更有的，從他的寫作，對社會有新的大改革，特別是對窮苦的人得益。英女王維多利亞也愛讀狄更斯的作品，當她在蘇格蘭的巴爾摩路宮邸悉那個惡劣消息之後，立即着人拍電報去慰問狄更斯的家人。

狄更斯逝世到今一百年來，世事已有大的變化，但在英國方面，無論人民的生活方式如何改進，他們仍同樣敬仰狄更斯，愛看他的作品。英國郵政局提前在本月三日發出四種紀念狄更斯逝一百週年的郵票。

狄更斯的遺體是葬在倫敦西敏寺內的詩人角部份，從這點也可知英國人怎樣敬重們的傑出作家。在他逝世百週年紀念節目中，他最隆重的一項為本月九日在西敏寺正午舉行的宗教紀念儀式，屆時英國皇太后伊利沙伯也蒞臨參加，此外有狄更斯的遺裔，又有來自世界各地的狄更斯學會會員五百多人。英國著名演員約翰紀爾高爵士與伊靈威廉士將担任朗讀狄更斯在生時最喜歡誦出他本人的作品。更將獻上紛紅色的天竺葵在他的墓前，狄更斯在生時最喜歡這種植物。

在英國各地的大小書店的窗櫥多有特別的陳列，包括有狄更斯的遺像和他的書本，後者更有大量供應，因爲有很多喜歡在那個小說家逝世紀念日份購買他的作品留爲紀念。

也有特別寫作的新書出版，像倫敦大學講師與狄更斯研究權威史拉特博士編著一本「狄更斯，一九七零年」，內容豐富，在各電影院與劇場有放映或演出狄更斯小說拍成的電影戲劇與歌劇等等，各電視台與播音台也已安排定精緻的紀念節目。

狄更斯逝世百年展覽會在英國多處地方有舉行，但最受大衆注意的一個，是在倫敦鑼第街四十八號舉行的，日期由本月一日起，至九月十二日止。在一八三六年狄更斯跟嘉德運結婚後，就搬到那間屋居住，他們的第一個孩子是在那裡出生的，狄更斯的不朽小說：「賊史」「或譯「孤雛淚」」、「滑稽外史」和「巴拿比雷德芝」都是在那裡寫的，最初在一八三六年狄更斯結婚前兩日開始刊登出來。在那間屋子內有一個古老的時鐘，原爲巴亞斯市的壓亞匹兒尉克所有，狄更斯用那個姓氏做他的故事的名稱。又有展出狄更斯當年在工廠做工時貼標紙所用過的漿糊碟子。在那間屋子內也將由狄更斯學會的秘書朗讀出狄更斯的作品，有用錄音帶再播出來。

在維多利亞與阿爾拔博物館將展出狄更斯的十部小說的原稿校對本和他的書信等等。在本年八月四日至十五日在夏洛基舉行的美術與科學節，將有狄更斯紀念演講會和其他節目。

狄更斯於一八一二年二月七日在朴次茅斯出生，當時他的父親是一個低級的海軍文員。從本月十二日開始，在高榮街狄更斯在誕生的屋子，現闢做狄更斯紀念館，正式開放，在訪問的人可看到狄更斯出世後所臥的小床，又有從羅遜大打佳德斯丘搬回來的一張床，狄更斯去世，當地又演狄更斯的戲劇「奇異紳士」，又從六月十三日至二十日止，在離倫敦東南七十六哩的根德海岸的勃德斯諸士，狄更斯曾到居住過的地方，將有特別的慶祝會，有由人扮演狄更斯的各部著名小說的主角和其他重要的角式。

狄更斯在生時喜歡熱鬧場面，假如他有知，看見爲他逝世百週年舉行各種精采節目，他會感到非常快樂呢！

（查理士狄更斯葬在西敏寺內的詩人角上）

學生出貓與暴力

最為特殊的古怪事件

·芥菜·

在印度，學生考試時常「出貓」，而且是大模施樣的將書本擺在書檯上照抄，毫不將監考的先生放在眼內，很多時，他們的「出貓」技術不夠時，給先生當場捉着頭來教訓，而其他的學生們，他們竟然用拳頭來教訓多事的先生，而其他的學生，都站到他們同學的那一邊，不但吶喊助威，而且還帶手「教訓」那個可憐的先生。

這種情形，在印度的北部更爲嚴重，在試場監考的先生，時當會被憤怒的學生以暴力對付，毆打得遍體鱗傷。

在新德里東北二百五十哩遠的亞格拉，有一間頗爲著名的中學，當考畢試時，有一名學生「出貓」，被監考的講師當場撿着，並將他的試卷撕毀，該名學生一怒之下，竟然糾衆行兇，在試場將該名講師當場毆斃。

在內拉達巴，一名監考的先生發覺一名學生在書檯底下偷睇課本，於是亦將他的行爲當衆宣佈，怎知當該名先生離開試場時，被那名學生用手鎗對準他的太陽穴，一鎗將他的生命結束。

學生「出貓」不但單獨行動，而且集體合作，彼此互通聲氣，互爲援助。每當一名同學「失手」時，其餘的同學必定向監考的先生發出噓聲，口哨聲，甚或出官警告，當「失手」的同學與先生發生扭打時，他們亦持木棍、小刀等加入戰團，因此很多學校的先生都拒絕負責在試場監考。

在亞格拉大學，學生在考畢業試時，都攜帶刀仔進入試場，而校方亦無可奈何。在亞格拉及其鄰近的地方，監考的教授都可以獲得薪金百份之三的津貼，這種津貼可以稱爲「意外津貼」，因爲他們可能亦將有任務，在試場內遭受到學生的打傷，若果他們因此不幸而遇毆斃，他們可獲得最高賠償額二萬盧布（合二千四百四十美元）。

在印度中部一個城市，一間學校在考試時，突然停電，試場因此變得暗淡無光，學生乘機互相偷睇，或拿起書本翻查答案，監考的先生見勢式不對，忙請求警察局幫忙，由警察局派出一隊警員開進試場，鎮壓學生的「出貓潮」，怎知各學生對學校這種措施大表不滿，不但罷課，而且爆發暴動，木棍、刀仔等引至多人受傷，至此之後，該校嚴禁學生攜帶武器回校，一經查出，必定嚴厲處罰。

在亞洲，當考試進行時，一名學生帶了一隻兇猛的狼狗進入試場，當時那隻狼狗不時向外狂吠，引起監考的先生注意，不時向外張望，而那名學生却乘着這個機會，在檯下揭書，最後，他與他的狼狗都被趕出試場。

上面所說的暴力多數都是由男學生所做的，那麼，女生又如何呢？很多女生在進入試場時，已經將數學上的方程式或者歷史筆記寫在一張白紙上，再將這張「貓紙」用膠紙貼在褶胸裏，這樣，在試場裏，只要她們交叉雙胸，微微彎腰，便可找到答案了。

另外有一批女生，則穿着緊身的西褲，答案紙則貼在大腿以上的部位處，外面再用一件衫遮蓋着，她們這樣做是萬無一失的，因爲監考的先生大多數都是男性，他們都不敢亦不好意思向女學生搜身。

在試場中派發墨水的職員也是一名「出貓」的好幫手，他們在派發墨水時，可能已經把一份已經錄有考生的好朋友代答好的題目交到考生的檯上，或者將一些參考書放進考生的檯底。

據印度一名教育界名人說：「考試「出貓」在印度很普遍，原因是試題困難，幾乎包括了所有的知識，有時甚至考到地方上將來的改革，但考生亦要爲他們的文憑而拚命，因爲印度人多，職位少，而前途都只由文憑而不重視個人的才幹與聰明，所以一名學生無論如何，出盡任何手段，都希望得到一張文憑。」在印度，一名學生如果考不到文憑或學位，休想找得一份好工作，甚至不能找得一份職業。

衰老

·王凝·

說句實話，不管是男女或者女人，對衰老都有一股莫明的恐懼。分別是有人將這種恐懼壓抑在心裏。

比較上說：女人的衰老對心靈打擊，要比男人強烈。這使到一些中年婦人，都有一股「返老還童」的傾向。她們竭力把少年時的舉動重現，希望挽回消逝的青春。

最顯而易見的例子，她以前不大化妝的，打從這時候起，她爲彌補以前的損失，會學習以前從未試過的東西。諸如扮靚、學駕駛、外國話、彈琴……從前她不高興的東西，現在張開兩隻手歡迎。

有些性情偏激，衝動的女人，二、三十年夫婦生活，在閨房內本來是冰冰冷冷的，會忽然熱情起來。她會找女朋友試試同性戀的滋味；對男人突然口角風生，甚或會做「出墻紅杏」，要嘗嘗限配偶以外的男人是怎麼一回事。

總之，她的個性變了，方寸已亂。如果她是個有宗教信仰的人還好點，否則，她會「闖闖大禍」。

這些都是中年婦人由於分泌日漸減少，生理機能衰退影響到心理的結果。當她一頁頁撕去月份牌上的日曆，下意識的有時日無多的感覺。加上從外貌上，鏡中出現的她，似乎一天不如一天。這種苦悶心情，使她性格變得猜忌，連丈夫也不信任。因此，聰明的丈夫，對這個年紀的太太，要特別呵護，避免發生悲劇。

似蕉非蕉一柱擎天

萬·花·筒

·紫雲·

普通百姓中，設有植物溫室能得國家元首紆尊降貴參觀的，可以說是少而又少。

南非共和國納達耳省北部海岸烏拉里城的市民狄查茂，則是可自豪，因爲該國總統傅歇參觀他的溫室時，竟有賓至如歸的感覺。

狄查茂是普通老百姓，在國際上卻有聲名，因爲他是種植「天南星」之王。「天南星」爲多年生草，高三四尺，夏間開花，葉爲複葉，單性色黃，列爲肉穗花序。根似藥而圓扁，可入藥。

「非洲天南星」的花，這種好像一根剝了皮的大香蕉，用文藝筆法描繪，則說得上是「擎天一柱」。由於該種植物的花自成一格，十分有趣，愛好園藝的人，又怎會不加青睞呢？

狄查茂聲振國際，他自己却非常謙虛，從未自誇是「天南星帝」或「天南星王」。把這種銜頭加在他身上的，乃是每年前往參觀其溫室的萬千訪客。

狄查茂現年八十三歲，年事已高，身體却很健康。他對人的特點，在於事事都有決心。他種出的「非洲天南星」，花柱特別高而且特別好看，當然得力於他的決心和孜孜不倦的研究。

不久前某天，他穿着園丁衣服，正在溫室裏照料所種的植物時，南非共和國總統傅歇和到，有一名穿金綫繡邊衣服的隨員伴隨。

狄查茂走到傅歇面前說：「總統先生，請容我來個自我介紹。我是這間溫室的園丁。」

傅歇奮見狄查茂和他所種的「天南星」，都是印象深刻，曾經在溫室裡逗留不少時間，並曾跟狄查茂一同坐下來談天。

狄查茂不但是園藝家，而且是蔗商。他和家人擁有一塊遠達十三公里的蔗地，每年收穫買出的甘蔗多而又多。

狄查茂對天南星有一份偏愛，在他的溫室裡，植有大小天南星合

你知道嗎？西爾島的免稅商店

·韋明·

每年一到炎夏來臨，就有很多美國遊客擁到加拿大去，他們大都由千島橋進入加拿大國境，而最愛往西爾島遊覽。

西爾島位在聖羅倫斯河中間，距離紐約市約三百五十哩，其風光綺麗，不愧爲一塊美好的旅遊勝地，除此之外，西爾島還有一個吸引遊客的原因是島上有很多售買免稅品的商店。

加拿大在經濟上是屬於美元集團，在文化上也是一樣，所以美國色彩在國內非常濃厚。美加兩國且所訂有共同防衛條約，但美國的財富甲於全球，而加拿大政府雖則不算是窮國，但却也躋不上富國的地位。

於是加拿大政府乃動了腦筋，在西爾島設立大型免稅商店、飯店、旅館、歷史博物館，一座一百七十五呎高的觀測塔。八十五英畝的紛場，誘使大批肯花錢的美國人到此遊覽，使加拿大人大撈一筆。

西爾島的免稅商店的總機關，是一個吸收大量美金的「粗龍」，顧客只限於美國人，加拿大人是沒有購買貨時特權的，同時來此購物的美國人必須在加拿大停留四十八小時以上，方准許購入價值二百元以內的免稅品，攜帶家眷旅行的美國人，其購入免稅品可照人數計算而購買免稅品，所以每年有不少美國人等舉家在西爾島旅行兼購買「平貨」，散處法例又規定，若遊客在該處逗留十二天以上者，則可准許購買免稅品三百美元，不過在總逾二百元的免稅額外，遊客是不能將購得的貨品帶返國內，而需要那些免稅公司將貨品郵寄返國。

在西爾島旅遊的美國人，購買入免稅品同時，只須將發票子由邊界美國海關驗明簽字後，寄回西爾島，經商店由食庫提出他購買的物品，經郵寄到他的家中，到了美國後，就不必付稅。

原來在西爾島的免稅商店，比在美國國內購買貨物便宜一半以上的價錢，所以美國人把西爾島視作購物天堂，每年大多因便乘利往西爾島走一趟。

「謝謝，一杯已够。」

美國財長前往度假

蒙地卡羅傳奇

·唐學·

蒙地卡羅傳奇的故事，可以說是說之不盡。由三十年代的時候起至第二次世界大戰爆發的時候止，蒙地卡羅繼續繁榮，經常觀光旅遊的酒店，均告客滿。一天，設在蒙地卡羅賭場附近的吉柏酒店的老闆娘西拉，接到了美國財政部長摩根托的一通電報，定一個套房，爲期十天。

但是那時酒店已全部客滿，無法可以騰出房間，以招待從遠道來自美國的貴賓。西拉連忙拍出一封電報，內容不外是通知美國的財長，酒店全部客滿，甚爲抱歉之類，但是摩根托那時已動程，電報無法可以送遞。

翌日大清早，其實仍是半夜一時，摩根托自巴黎自駕汽車，抵達蒙地卡羅。他準備在那裏住上十天度假，暫時避開了他每天必須經辦公事。摩根托以前一向是喜愛到蒙地卡羅度假的，而且每次均卜居於吉柏酒店。爲着老顧客着想，西拉不得不從速設法，替摩根托覓一個套房。

店中的一個套房，由一年老的英國籍寡婦居住。那英國籍的寡婦，每天晚上，必須服食兩片安眠藥，方能入睡。但是服食了安眠藥入睡後，半夜裡不易喚醒。西拉立即派人把她移放在一担架床上，把她和她的行李，一併送往鄰近的一間小別墅裏去。那一間小別墅，原是酒店老闆娘西拉的小公館。

當那老太婆早晨醒來的時候，發現身傍的環境，完全不同。她連忙起床走近窗前一看，不看猶可，一看之下，更爲驚恐。她高聲驚叫，並且立即飛奔出街外。竟來不及更換衣服，祇穿着一件睡袍。那一天的晚上，她結清了賬單後，立即乘搭火車赴巴黎轉回倫敦。可是那被逐的套房的美國財長摩根托，卻仍然被蒙在鼓裡。

一位美國籍的劇院經理人麥士維小姐，在一九三九年九月間，接到了一位從前在加拿大同學的友人的律師來信說，她的友人已因病去世，她的遺囑把在蒙地卡羅的一間小別墅式的房子送給她。麥士維立即準備舉行一個宴會，以示慶祝。但是那一幢別墅式的房子，好久已沒有人居住，必須要清理。她發了整整一週的時間，並且重新裝修內部。至宴會舉行之日，親自處理邀約而至的來賓，少了一半。而且來賓們在一起的，不外乎是談論一些關於過去的兩週以來，大戰可能性的消息。麥士維並沒有讀報紙。她不知道情勢已達到如此嚴重的地步。她搖一個長途電話給在倫敦的美國大使，詢問情況。掛斷電話後，她立即收拾行李離開蒙地卡羅，翌日大戰便爆發，麥士維幸而逃出炮火連天的法國。

男女之間

·夏綠蒂·

四十四：落葉

由於在那一刻中，我們兩個人都有些衝動，因此，她又叫我再背那首小詩，在這個時候，由於有風吹來，樹上的葉子，被風吹下，落在汽車的上面，這一來，她看起來，更是特別的活躍，她的態度，簡直是像一個小孩。

不過，你不要以爲她是個傻裡傻氣的小孩，實際上，她是比起一般的女子，確實在一點也不傻，是聰明到了極點，甚至於比受過教育的還要聰明。

你猜當我唸完了這首小詩，做過甚麼事情？她拿起我的手來，放到她的大腿之間。

因爲在那個時候，許多女明星都是不喜歡穿底褲的，她既然是一個浮華型的女人，她的情形，當然也是如此的。

她說：「你看你所背的小詩，是到底多麼有影響力的，我的那地方都濕了呢？」

「我的好人，現在看來，你對於小詩的含意，是完全明白了。」我說。

她說：「我相信我是懂得那首小詩的真意的，不然的話，我也便不會如此了。」

「你不但是懂那首小詩，而且連你的那個地方，也是充份瞭解它呢。」

「你這個人真壞，這一切明是你引起來的，現在，想不到你竟然還來取笑我。」說到這裡，她用手去拉我的頭，她更是非常肉緊的說：「我要你吃了我。」

想不到她的反應是這樣的熱烈，她竟然是要在這個地方來叫我與她玩。

後來，我們兩個人到附近的一間小木頭房子裡面去，在那裡，我們兩個人是極度親密了一次，對我來說，這眞是一件做夢也想不到的事情，原因是她太熱烈了。

當我們親密過後，她到浴室去洗澡，她躺在水裡，不斷的「呀呀」聲說：「你喇！簡直是太用力了，使我那裡現在痛得不得了。」

「眞可憐。」我說，接着她又說：「等一會，我們出去好好的吃一餐飯，從後再到這裡來，你說好不好？」

「你不怕痛了？」我說。

「我非但不怕痛，」她說，「而且我還有一樣東西，可以拿給你看。」

這一夜，當我們再回到那裡去時，一件奇怪的事情發生了，原來，她不知道在甚麼時候，把自己的毛髮剃光了！她說：「你看，我爲了討好你，犧牲是多大。」

唐人街古董被盜記

——他是一個有名的人物，對於唐人街突然失去了古董，設法調查……（八）

肥周低下頭來，望着與元問道：「你又是不是想同去呢？」

與元說：「舅父，說良心話，我當然是喜歡與你在一起，不過，如果因爲我，而會爲你帶來麻煩，那麼，我還是願意離開你。」

「如果你是眞的想令我安心的話，我是希望你與我一直在一起的。」肥周說。

「好的，舅父，我的一切，均由你來決定。」

說到這裡，肥周對與元說：「有一件事情，我必須特別提醒你，關於鄧雅小姐的事，你不能告訴任何人，你更不能對別人說，她是住在這裡，明白嗎？等一會回到屋裡面去後，關於這件事情，更是不要與我談起，明白嗎，我担心他們會在我們的店子裡面，秘密的裝上偷聽器，你在外表上，必須要裝得對於這件事情，好像是根本不曾發生過一般，明白嗎？」

與元點點頭說：「舅父，你放心好了，關於這件事情，我一定會緊記在心，我一定不會對任何一個人說的。」

這一夜裡，肥周躺在床上，再也沒有睡着，他的腦子裡面，是一直在想着這件事情，同時，他更計劃，從各個角度，如何去應付這件事情，不過他們放在的並不是他個人的問題，而是與元與鄧雅，因爲他知道鄧雅對於共產黨，經過了剛才那一番談話，她的信心是已經動搖了。這也就是說她自己會有生命的危險。

另一方面，他更必須特別小心與元的安全，如果他失去了與元，或者與元在這件事情中，遭遇到不愉快，那麼，他不但是會失去了快樂，而且他更會痛苦一輩子的。

可是，他對於當前的事情，是絕對不能够坐在那裡等候事態的轉變，此外，還有一點，那便是他是知道共產黨的手段，如果弄得不好，他連自己的性命，也會失掉的。

不過，當他再度想到鄧雅的時候，他又感到事情並不是這麼簡單，比方說，鄧雅在唐人街，是應該有寓所的，然而，現在他們却是把她放在港口上，因此，他相信這裏面一定是另有目的，說不定他們是要利用那個地方，來進行刺探甚麼。

這一夜裏面，他便是一直這樣翻來覆去，再也沒有辦法入睡。

第二天，他起床後，即到外面去，當他到了一間藥房的外面時，他走進一間電話亭去打電話，他打電話給蒙基的大兒子。

他說：「我爲了要與警方聯絡，需要你的幫助。」

蒙基的兒子問道：「老頭子，是不是你現在遭遇了困難的問題？」

他說：「是的，請你轉告高士威探長，說我有麻煩，而我的店裏面，又可能別人裝了偷聽器。」

·上官寶倫·

一對綠色的眼睛

賭命

「老湯，我們以賭命的，……」

「那末，我們現在就去麼……」

「現在就去，明天，那女……」

發現古怪

面對這樣兩位精明的官員，張鹹然……

每日完 花边故事

新款印花綢　新到

每碼 4.00 至 7.80

花樣最新　質料最好　色澤艷麗　價錢公道　通花透風　夏季適用

總店：九龍尖沙咀彌敦道一百號（東英大廈）　北角分店：英皇道壹三五至壹四三號　旺角：分店荔枝角道廿二號（東興大廈）

工商晚報 分類廣告

銷數廣　效力大　收費廉

每段 小字卅四個 大字四個 每天元半 上期收費 不折不扣

凡涉及法律性廣告，請攜同身份証來本報辦理刊登手續。

洽刊處：
(一)中區新報處利源東街八號地下　電話：二五四九五·二二二三八
(二)灣仔分域街十八號本報廣告部　電話：七二九三〇七·七三〇七〇八
(三)旺角彌敦道七五六號B地下（東樂戲院側近太子道口）
(四)油麻地上海街三一九號老實公司
(五)九龍城周生生金行（太子道四三二號）
(六)青山道周生生金行。青山道三二六號）
(七)油麻地周生生金行彌敦道分行（彌敦道三二一號）
(八)旺角周生生金行（上海街六三一至六三三號）
(九)深水埗周生生金行（大埔道四十七號）
(十)佐敦道周生生金行（佐敦道卅七號）
(十一)紅磡周生生金行（蕪湖街九十九至一〇一號）
(十二)荃灣周生生金行荃灣分行（荃灣青山道）
(十三)元朗周生生金行（大馬路一號E）

商業

中聯搬屋公司　H-717922·710725　K-672608·667301

越文搬屋　香港：706901　九龍：627940　來電洽商保君滿意

留居期延與 台灣 過境簽證 各地來港　泰國馬來亞星加坡　航通旅行社　電K847584　K808518

收購冷氣　高價收購窗口冷氣機　舊好爛不拘有意出讓請電話H705867開記

東亞冷氣　免費檢查冷氣機及雪櫃　精工修理安裝噴油清洗　桂林街87號電K867969

豐田章 手相

潮州鄉親注意！　本社設有專人代潮州鄉親辦理星馬、泰國快綫金邊等各地旅行手續，校準妥當代售各航空旅行機票，歡迎詢問委託　瑞昌旅運公司　九龍尖沙咀彌敦道瑞興公司大廈九〇七室　電話K688048·688342

運搬屋公司　龍

聘請　洋服學徒

徵求　衛夫人

招租　寫字樓

醫藥　神補丸　增強體力·男女妙珍　世界風行·衆所讚譽

香港工科學院　招收男女各級新生　即日開始接受申請

日校班級　日夜校專修科

招生

善補靈藥

蔡德芬 耳鼻喉

香港商科語言書院招生　被稱為規模最大及師資最好學府

英婦會語·德文·法文·日文·國語·西班牙文·

簿記　會計　速記

打字全科：全部新機40元學到畢業
英語拼音：一月速成韋氏及國際音標準
珠算全科：學費20元包教曉一月速成
TOEFL 班
英文文法及寫作、國文、簡文、拉丁文。

香港稅例　成本會計　商業信札　數理化學　英文速記
出入口文員班　廣告畫裝飾班　模型雕塑班　國畫班　各業會計
電腦班　電腦打孔訓練班　中文應用文　裁剪全科

學　九龍　科學電專

朝雲觀之鬼

偵探小說　R·V·古列孫著　劉以鬯譯述

一對綠色的眼睛

推開門，他見到一張桌子。桌面放着一枝蠟燭。桌子後邊是一隻大櫃。櫃門啓開着。

狄大人走入房內，關上房門。然後走到桌邊，探手去袖去摸火絨盒。驀地，背後傳來如雷的吼聲。

掉轉身，靠近房門處，有一對綠色的眼睛正在凝視他。

一對眼睛慢慢上升；然後狄大人發覺地板在抖動。就在這時候，他與大門之間的通路被切斷了。

狄大人很驚警，立刻繞過那隻桌子，在黑暗中摸索剛才見過的櫃門。摸到櫃門，悄然走入櫃內，悄然將櫃門關上。

此外，還有指甲搔櫃門的聲音。然後哼聲更加接近，越來越響。

站在漆黑的櫃內，他聽到哼聲接近了，那哼聲來自另一邊。

狄大人不得不責備自己心不在焉。現在，他雖然記起來了，但已太遲。丁小姐曾經對他說過：四樓右邊第四扇門的事情。

很明顯地，狄大人錯入了對面的一個房間。這是歐陽小姐的房間。歐陽小姐不在房內。房內祇有那隻大熊。

指甲搔櫃門的聲音中止了。那隻大熊躺在大櫃前，使狄大人腳下的那塊木板也震盪一下。

這是一種非常不愉快的局勢。如果歐陽小姐在這個時候回來的話，他可以在櫃內喚叫她。但是現在，因為房內祇有他與那隻大熊，情形就相當可怕了。

他對那隻大熊的脾性一無所知。那隻大熊會不會將櫃門撞開？

這櫃門看來是相當堅固的；但是，那隻大熊要是用力去撞的話，牠可以很容易地將櫃門撞開。

櫃內空落落的，甚麼東西也沒有。狄大人躲在櫃內，覺得裡邊的空間不夠大。

狄大人側貼着背，使他的身體變痛起來。此外，櫃內空氣不夠，使他的呼吸也感到困難。在這種情形下，他祇好將櫃門推開一條縫。

一股新的空氣吹入櫃內了；同時候，櫃外的那隻大熊忽然用身體擠櫃，使大櫃震動起來。

大熊怒吼。

再一次，牠用指甲搔櫃門。（四七）

鑄劍潭

長篇武俠小說　諸葛青雲著　余再青插圖

第八十九章：虎穴救母

邵紫娟披唇一晒道：「縱然你早知道，又有甚麼用，憑你，還未必是人家的對手哩！」

青衫文士長眉一挑道：「笑話…………」

邵紫娟抑含笑岔開話題道：「聽說邵家三英的母親也很美，是麼？」

「那還用說！」青衫文士笑道：「能夠生出三個這麼如花似玉的女兒來的母親，那還得了麼！妳只要想想她那『空谷幽蘭』的綽號，也就可以想見一般啦！」

邵紫娟漫不經意地問道：「聽說邵家三英的母親，也在本屋中？」

「不錯。」

「你見過麼？」

青衫文士笑道：「不但見過，而且天天見到。」

邵紫娟媚笑撒起嘴來：「可是，我卻沒見過，現在帶我去看看好麼？」

青衫文士笑問道：「女人看女人，有甚麼意思？」

「狗咀裏總長不出象牙來。」邵紫娟噘小嘴，白了他一眼道：「女人看女人，也可以開開眼界呀！」

青衫文士連連點首道：「有理，有理，而且妳算是找對人了。」

邵紫娟詫問道：「此話怎講？」

青衫文士道：「如果換一個人，縱有心冒險帶妳去，也辦不到哩！」

「我不信！」

「不信，那妳去找別人試試看。」

邵紫娟笑笑道：「又不是非看不可的，我還去找別人陪嗎？」

青衫文士曖昧地笑道：「要我帶妳去看是可以，不過……我有條件…………」

邵紫娟微口冷笑道：「這麼點小事情，還要講條件，算啦！」

青衫文士神色一整道：「阿蘭，你不知道，這是一件非常嚴重的事情。」

邵紫娟哼了一聲道：「鬼才相信！」

青衫文士苦笑道：「阿蘭，目前，孔艷秋與劉半僧二人的住址，在本盟中，是最機密，除了太上身邊幾個親信的人外，旁人不但沒法接近，連想知道他們的住址，也不可能。」

「那麼嚴重？」邵紫娟注目笑問道：「如果你故意帶我去，讓太上知道了，你不怕太上抽你的筋？」

青衫文士笑道：「如果別人要這麼做，太上真會抽他的筋，但我章天陽卻不怕，頂多不過是吃一頓排頭而已，何況，只要咱們行動小心一點，太上還未必會知道哩！」

邵紫娟欲擒故縱地，笑了笑道：（五七三）

五七三

青衫文士曖昧地笑道：「要我帶你去看是可以的，不過………我有條件。」

巴里黑的巫女

奇情歷史小說　南宮搏著

賭命

「老湯，我可以賭命的，我怎會記錯呢，祇是，剛才的形勢使我奈何不得呀！」馮公達咬牙切齒地說：「不過，有一點我可以證明，那妖婦可能已失去了巫術。」

「那末，你打算如何呢？」

馮公達沉吟着，一字一字地說：

「我要報仇，至多是拼了自己的命！」

「你想到用甚麼方法，經官嗎？這是夜間，又是在鄉下小地方，祇怕沒有人肯管！」

馮公達沉重地說：「我想尋我自己，」「老湯，我想去博一博，先把她逮起了，或者，設法私了。」

「老馮，這太危險了，隨時可能出事，私了，你殺了她，那是自掘墳墓的做法呀！」老湯沉吟着：「據我看，無論如何要經官的。」

「經官，太緩了，可能又會被這妖婦逃脫！」

「老馮，我替你想了一個辦法出來，你拿你的官票到里正那兒，指告發現了板橋女巫，要里正協助，把責任加在里正身上。如果里正不肯多事，你能設法威脅，揚言告上府衙門去——依法，本里發現女巫，地方官紀容，亦自有重罪的。」

「哦，里正如去，會到她家搜查，沒有証據呢？」

「你可以作証，你可以請里正連你也拘押，解縣城再詳上去，祇要你認定她是板橋三娘子，恐怕甚麼？」

馮公達不以為這是可行的，但是，他急切間又想不出其他方法，沉思了一陣，才低沉地問：「那末，我們現在就去麼？」

「現在就去，明天，那女人走了，又要找多麻煩。」

「老湯，你幫我，向夥伴們說個謊，我們出去。」馮公達說動了一個助手，再去取了錢銀，他計劃着花錢來促成報了仇行為，他相信，由鄉的里正手下，不會不貪財的，有錢自然能順利行事——他本身是狡猾的，此時，狡猾與狠心綜合了起來。

於是，在暮色低迷中，他和老湯出發了。

他們先找到了里正，報告發現女巫，這里正很聰明，帶了他們到鄉所，由鄉長處理。鄉長在燈下看了馮公達的告，接受了控告，答允派三名鄉所的丁役偕同前往拘捕。

鄉所一共有七名鄉丁睡在，原可派出五個人去的，但是馮公達以為人多了，對自己並不有利，因此，他用巧妙的方法暗示，使鄉長僅派三人出發。

在路上，他取出一張錢票交給丁目，那是五千錢，請丁目和兩名鄉丁飲酒。（一〇六）

阿福自記

阿福

六四三：妙趣橫生插曲多

我對惠君說：「添福添壽中明星多跟羅，講起來有一大堆，有李香君，薛光超，沈殿霞，葛小寶，客串的還有張冰玉，潘迪華，上官亮，孔蘭薰，青山，楊燕等。」

「李香君？可是從前在邵氏的李香君？」

「正是此人，但自拍過『福祿壽』紅起之後，比過去吃香，因為上次的『福祿壽』賣錢，所以王龍才拍『添福添壽』，片名取得甚好，好意頭。」

「報紙上登李香君是深港美人。」

「李香君是南京人，據說李香君唱國劇，也是唱得頂括括的，過去跟馮鵠亭學過戲。」

「薛光超在台灣歌廳全盛時期，極紅。」

「洪波當年和他打對台，唱不過他，被氣死了，氣到自殺，死於火車軌道。」

「沈殿霞是很受影迷歡迎的明星。」

「我睇電視，就最鍾意睇肥妹沈殿霞。」

「葛小寶會演戲。」

「替王龍拍戲很賣力，據說是王龍的乾兒子。」

「潘迪華是英文歌歌星。」

「能唱英文歌的，沒有不會唱時代曲的！能唱時代曲的，未必一定會唱英文歌。」

「青山好像來過香港？」

「在銅鑼灣『森森美樓』登台唱過數晚。」

「孔蘭薰上次來港，是『中藝』般紅的女歌手。」

「講到女歌手的台風，孔蘭薰算是第一了。」

「若在香港唱夜總會，必有噱頭。」

「可惜是這裡的夜總會多家爭聘，腦筋沒有動到。」

「楊燕來港，唱紅了一枝蘋果花。」

「據說在『添福添壽』中，楊燕唱出的便是『蘋果花』，王龍鬥檻精，這在楊燕在『香港歌劇院』演唱的，便簽下了合約。」

「香港歌劇院已經復業？」

「正好趕上端午節，會得好生意。」

便與惠君去看『添福添壽』，戲不算有背影迷，不過娛樂性甚強，挿曲多，適合喜歡唱歌的人，但笑得含蓄，還有幾枝歌曲，改編得十分滑稽。惠君不斷笑，但笑得含蓄，不像我那樣，笑不露齒的味道，如果拍張照片下來，便不太雅。

惠君和我看罷電影，再去夜總會，好得今天我已經向『凝龍鎮』酒價，告了病假。最好不要在外邊碰到王阿狗，碰到了王阿狗得知我告病假陪女朋友，話唔定又要記大過一次，叫我寫悔過書了。這便打定主意，和惠君去王阿狗不會到的地方，我想了想，對惠君說：「去『五福樓』夜總會如何。」

「幾時開了間五福樓。」

「五福樓便是拉了屋，是改了上海菜取今名的。」

龍蛇傳

高華

這一回　大檔風雲

十一：大檔忽然沒有客到

李有財下令迎娶美人個檔，由爛命森拉馬，這是石破天驚的事，大檔要拉馬和警方交手，爛命森果然請了二十餘人回來，預備警方回頭檔的時候就用西瓜刀對付，但結果警探沒有來，大檔雖然開檔，但生意十分冷落，除了十元八塊，三元五元的注碼外，很少見大客，如是者一連兩晚都沒有人客上來，李有財立刻打聽一下，向旺角街的大檔大蛇南問是否風聲緊，停片不收？」大蛇南道：「誰說的？沒有停片的事，我知道你們欠片多天，隨時會來箇檔，通行知道了，所以賭仔都不敢上來，究竟怎樣情形？」

李有財道：「兄弟，誰說的？我的大檔從來不欠半文；一定是有人中傷。」

「你托什麼人替你出頭？這個人靠得住嗎？他托了水龍，便是等於大檔欠片了。」

「不會，我派汀仔管錢，他吃了豹子的膽也不敢托水龍；一定是有人中傷，兄弟，求你幫個忙，看看誰是我們的仇家，這件事，一定要拆通，拆不通，那便是死症了，我們的大檔就要收檔了。」

大蛇南道：「當然道命，我們是同生共死的，但仍然希望你問問江仔，有沒有托水龍。」

李有財把江仔找回來，問他是否托水龍，江仔道：「這是兄弟們的檔口，我怎敢托水龍，貴的是一文也不敢托，至於近來沒有客上來，我和幾個手足去調查過，人人都說我們檔口不穩，不敢來，不知什麼人弄害，我們也給害得慘了。」

這晚，湯彬約李有財出來消夜，笑道：「你們大檔近來發財吧？」他臉上是笑迷迷的，但他的笑容，卻給李有財一個啓示，心頭靈光一現，冷冷道：「朋友，明人不作暗事，你本來是明人，現在卻作暗事了，為什麼要發出謠言，說我們大檔欠片，隨時會來箇檔？」

湯彬道：「這是為你好，也是保持我你之間友誼的好辦法，因為我不想來箇檔，兵戎相見，究竟我們也有過一段交情，但你的大檔，實在不能容許存在，所以我不讓人客到你的大檔來，這樣你的檔口就非關門不可了。」

李有財道：「那麼你很夠交情了？」

「已經很夠交情了，但我希望你的大檔立刻關門。」

「要我改業，做賣白粉？」

「一定要做非法的事嗎？在這個大渾水的社會，祇有渾水摸魚才有生路，你們官家也收片呀。」

妖姬禍國記

上官牧

發現古怪

面對這樣兩位精明的官員，張誠感到氣餒。當這兩位官員堅持着要繼續偵查的時候，他的內心驚懼着，因為以瑞過去的辦案經驗，不難把他的奸謀揭穿，到那時，不由得他不腦袋與身體分家。

此刻，他不得不使用拖的技倆，來阻止當前兩位官員立刻進行進一步調查的事，他說：「兩位大人的高見和寥慨，在下真是拜服得很。然而，茲事體大，少說，這也是內廷的醜事，我們還是慎重些，先把事情的經過報告皇上，然後，請示皇上應該怎樣進行才比較妥當。」說着，張誠告辭而去。

張誠這樣的表現，不要說瑞已察出案中的古怪來，連王家屏也頗覺怪他們的不致延遲了。立刻叫驗屍官檢驗屍體，搜集宮廷中的有關人證。馮保叫他們注意的幾項問題的真實性。他們已經假定為：這案子是張誠受人指使而謀害馮保的。可是，他們還沒有推斷出死者的死因的時候，官署外面，已傳來「皇上駕到！」忽然，在走進官署之前，張誠是首先走了進來，他亮着那雙充滿勝利的微笑的眼光，跟着，朱翊鈞踏進了官署。瑞和王家屏跪迎着兩位：「我皇萬歲萬萬歲！」朱翊鈞此刻的出現，和顏悅色地，卻使這兩位官員預感到事情的不尋常。（廿一）

花边故事

每日完　秀夫

撲朔迷離

小李發現他的鄰居有個秘密，就是他們兩對夫婦，竟然共用一張床！小李為了想知道事情的真相，他用了一整天時間，伏在自己窗前，窺伺他鄰居的動靜。

從小李住的房間，有一扇窗，正對着他們鄰居的房間。鄰居在家的時候不多，就算在家裡也將窗子的百葉窗放下來，裡面還有一重窗簾，一派門禁森嚴。偶然春光乍洩，還是這幾天天氣轉熱，他們將窗簾拉開，從百葉窗的隙縫中望去，小李明明在上午見到是一個矮肥的男人和一個消瘦的女人共床；下午相反的是一個稍胖女人和一個消瘦的男人睡床。

經過一天觀察，發現自己沒有看錯，這兩對夫婦的同睡一張床！

為想一窮究竟，小李故意守候在門外，希望跟他的鄰居打交道。

也不枉小李一片苦心，他守候了兩天，就在一個黃昏，他的鄰居從外面回來。小李立即堆滿笑臉，跟她打招呼：「下班了？」

「我是住在隔鄰的，我姓李。」他用英語跟小李打招呼。不過要現得還很勉強。

「李先生，午安！」

「你的先生呢？」小李問：「今早我見他出去，本來想開車子順道送他一程，可是眨眼又不見了。」

「是嗎？」她的臉色，相當難看，從小李身旁穿過，說句「再見」，匆匆入屋去。

小李雖然碰了個軟釘子，也不是毫無收穫，最低限度，他看到這個鄰居的芳容。因為天氣熱，她穿的衣服少，小李發覺她的身段不錯，而且眉宇間頗有點男子氣慨。

不過一刻鐘的時間，小李下樓想買點東西，又在梯間跟他的鄰居碰頭。這次是他，不是她！小李摸不着頭腦，他明明看見她走入房間的時候，曾經張望過去，一直沒有見過他回來。怎麼眨眼間又見到一個男人從屋裏出去？大家在門口打個照面。小李覺得他的輪廓很熟，他跟他打招呼，他鼻孔輕哼一聲，微微頷首，搶先去了。

從樓下買東西回來，鄰居的她又跟他一道上樓。而小李不禁暗暗讚嘆：她好像看穿他的心事，坦然的說：「你奇怪嗎？告訴你，我們是一對夫婦同住那個房間，我們是夜總會表演藝員，所以常常要用不同裝扮，不過，這是我們的事，你何必大驚小怪？」

小說

最後一次見面

這個突如其來的動作，竟使石破天驚一樣！在剛才的一剎那中，原以為這是順理成章的事，要不然他決不會這樣大膽，第一、是詩情畫意的環境使他陶醉；第二，他也明知她已經喝下那瓶入肚裡的酒，這時正是春心蕩漾，他要做的祇是引起一個開端。

但當他的手臂還未搭上去時，她已經臉色大變，突然一挺身子坐直起來，使他那隻手就如同一隻偷食的老鼠，突然看到被人發覺了起來一樣！

「大衛！」青青張大了眼睛，圓圓的好像快要掉了下來。「你還是甚麼……」

眼前的事幾乎要把他嚇呆了！

「青青——」

陌生人

川一

關有為納悶不知所對，愈是想找說話解釋，愈是像被甚麼東西塞住了口一樣。這一剎那的轉變，也會在使他大感驚訝——她為甚麼會有這樣的反應呢？難道……

但他仍然不肯相信眼前的事實，他對李主任給他的安排仍然有很大的信心，他想，實者虛之，虛者實之，青青是個乖巧的人，可能現在這個態度是她故意擺出來的。

他忽然把心一橫，抱着了壯烈犧牲的心情，面對她那副愕然而帶驚怒的神態，索性一轉身雙手將她整個摟抱在懷裡。

「你——」青青一聲尖叫，頭一縮，雙手死力去向前一推！關有為猛不防她發出這一股無情力，整個人被推，向一個方向上，這一跌，跌身在另外一邊，使他整個筋都跌得清醒過來！現在，他曉得已經闖下了不可挽回的大禍了！

這時，青青一邊整理一下散亂的頭髮，一邊向司機說：「司機，請你立刻趕回市區去！」她將堂姊的地址說了出來。

就十足像一隻鬥敗公雞，可憐的倚身在另一邊，示一雙眼睛惡狠狠地望過來，又驚又怯地，如果現在能夠有個地洞的話，他情願立刻鑽進去——

「青青，我——」他想說一聲道歉的話，但是，還能夠找出甚麼好的字眼？

「你不要說了，今晚是我們最後一次的見面！」她的聲音淒厲得像一隻夜梟。

這句話，就像一個鐵錘一樣重重地在他的心胸撞了一下，難道今晚發生的事，會嚴重到這個甚麼嗎？

但即使在這最忙亂的時候，關有為心裡仍然想着李主任安排的那個計劃，和他所施用的那些媚藥。他不明白李怡墬在那裡？他簡直恨透李主任了！（八四）

癸亥政變

鐵帽遺民

第四回：鼎鑊難辭　掛冠歸故里　綱常盡廢　攜印走長途

王毓芝慨然道：「你說我們會行騙？」

鄒江瀚笑道：「我不懷疑你會行騙，但是別人可能不會像這樣想法，他們擔心投了票，拿不到錢，不是落了個人財兩空。」

王毓芝說道：「照你的說法，如果我們先付了錢，你們議員老爺拿了錢，一溜烟跑去上海，長三堂子打茶圍去了，誰負責你。」

馬驌搖頭道：「您會有這樣的事，議員都是有地位的人，說了話一定算數。」

熊炳琦說道：「如果祇是你們二位，當然沒有問題，就因為人太多，步調未必能一致，萬一出了岔子，大家都無法交待，因此，我看還是要想一個萬全之法。」

馬驌說道：「有甚麼萬全之法。」

熊炳琦說道：「這樣吧——先付三成，每人一千五百元，投票之後，再付其餘七成。」

一衆議員聽說有一千五百元先到手，心情大為舒暢，一齊拍手贊成。

熊炳琦搖手要大家停止拍手，繼續說道：「不過，這事也有一個先決條件，必須各位集合人數，確實够選舉總統的票數始能付款，否則就要停一停，幾時够法定人數幾時就發錢。」

馬驌說道：「這話倒也有道理，我們應當舉行憲法會議，計算一下實際出席的人數，不够再想辦法去拉人。」

一衆議員眼見當場拿不到錢，都感到十分失望，飯後陸續散了。祇剩下在國會有領導作用的「大議員」十幾人。

馬驌先問道：「剛纔熊省長說是五千元一張票，是不是全部劃一。」

熊炳琦說道：「當然劃一，無論到任何人都是一樣，一塊錢也不少給。」

馬驌說道：「我的意思不是說少給，而是問有沒有多給的？」

熊炳仍未聽明白，問道：「沒有少給就是了，怎會多給。」

鄒江瀚笑道：「麼帥的意思是說有些在國會裡領導作用的議員，像我們這些人，要不要多給一些。」

王毓芝知道「大議員」們要乘機抬高票價，心裡雖然憤慨，表面上却不敢發作，恐怕觸惱了他們，又生枝節，當時陪笑說道：「諸位辛苦辦事，老帥當然另有酬勞，不過，票價是一律的。如果有人的票價抬高了，其他議員一致起來要求增加，就打破了整個預算，會影響到大選的進行，這一點也希望諸位議員諒我們辦事人的苦衷。」

馬驌說道：「其實有些人並不一定要錢，而是想在老帥當選後，也能謀得一官半職。」

王毓芝笑道：「這個要求，我們這批人都不能答覆，因為大選後我們自己作甚麼也不知道，不過，可以把老兄的意思呈報老帥，老帥當然會有所安置的。」

郭江瀾等見所提條件皆未得到滿意答覆，心情至為不快，也都相繼告辭，回到國會去進行活動。（一〇〇）

香港各電台播音及中文電視節目表

……表，倘有更動，概以該台臨時宣佈為準。

香港電台　今日下午四時：

（中文台波段：六四〇千赫，波長四百六十八公尺。超短波調頻：九十四兆赫。）

【四時】粵曲㊀晴雯撕扇，㊁芙蓉江畔吊秋魂。三十分，親親仁人之「親福」。【五時】交通報告，聽衆聯歡會。卅分，時代曲。五十分，常識解答「白蛇是甚麼種類的動物」。五十五分，鮮魚市情報告。五十八分，天氣報告。【六時】粵語新聞簡報及特別報告。五分，空中問答。十五分，時代曲。卅分，人海情潮「長夜」。【七時】粵語新聞簡報。十五分，青年出路介紹。卅分，時事實錄。【八時】亞洲及本港新聞報告。十五分，喜劇「夜夜此時聽」。四十五分，藝術歌曲。五十八分，天氣報告。【九時】粵語新聞簡報，每週最受歡迎歌曲揭曉。卅分，爐邊簷下「笑話兩則」。四十三分，漁民天氣預告。四十五分，轉播倫敦粵語新聞。【十時】世界勾奇。四十五分，粵曲「情僧夜訪瀟湘館」。【十一時】粵語新聞簡報，能約翰故事「魔鬼皮」。三十分，時代曲。五十七分，天氣報告及漁民天氣預告，粵語新聞簡報。【十二時】廣播完畢。

明日播音節目：

【七時】粵語新聞簡報，漁員招募處有關海員空缺報告。十三分，天氣報告，轉播倫敦粵語新聞及國際動態報導。卅分，天氣報告，食根間話。四十分，本週農產品市價報導。四十五分，時代曲選唱。五十六分，天氣報告及漁民天氣預告。【八時】粵語新聞，醫務處公衆關係科直接報導交通情況，香港海員特別報告及特別報告。十五分，「空中問答」。廿五分，時代歌聲。五十八分，天氣報告。【九時】中央市場蔬菜價格概況報導。十分，「爐邊簷下」。十七分，時代曲選唱。卅分，小動員。【十時】「空中小劇場」整理節目。四十五分，廣播劇「紫微杯」。五十八分，天氣報告。【十一時十五分】粵語新聞簡報。廿分，「粵語新談」。卅分，廣播劇「失去靈魂的人」。【十二時】粵語新聞簡報，生牛及生豬價格報導，時代歌聲。卅分，漁民天氣預告，「十八載回首幾多回」之「綠線衫」。【一時】粵語新聞，特別報告。十二分，中西曲。二十八分，天氣報告。卅分，「時事實錄」。【二時】「想綠亦情多」之「遲來的春天」。卅分，粵曲：㊀相見歡（何非凡、崔妙芝），㊁蝴蝶夫人（馬師曾）。【三時】粵語新聞簡報，「祝君康健」。卅分，民間故事「武家坡」。五十八分，天氣報告。

商業第一台　今日下午四時：

（第一台波段：八五〇千週，波長三百五十三公尺。）

【四時】天氣報告，一曲寄心聲。卅分，課餘談話。【六時】新聞簡報，港九時事。十五分，美容講座。卅分，小說「女俠白芙蓉」。【七時】新聞簡報。三分，綜藝俱樂部「小劇場」。卅分，十八樓C座。【八時】新聞報告，天氣報告，天羅地網之「謀海尋蹤」。卅分，時代曲。四十五分，歐西流行曲。【九時】新聞簡報，漁民天氣報告，港九時事。卅分，天氣報告，小說「山莊的故事」。【十時】新聞簡報，民間奇案之「戀屍案」。卅分，小說「巴黎聖母院」。【十一時】新聞簡報，天氣報告，時代曲。卅分，夜闌琴韻唱古今「棒打薄情郎」。五十九分，新聞簡報。【十二時】天氣報告，播音完畢。

明日播音節目：

【七時】新聞簡報，商農雅趣，天氣報告。十五分，座右銘，時代曲，歐西音樂。卅分，天氣報告，時代曲。四十五分，改編新解。五十二分，時代曲。【八時】新聞報告。十分，天氣報告。十五分，時代曲。卅分，歐西曲，時代曲。【九時】新聞簡報，天氣報告，時代曲點唱。【十時】每日菜點，繼續時代曲點唱（說話說及婦女雜誌）。卅分，繼續時代曲點唱。【十一時】新聞簡報，報道東南亞各地天氣情況，社會小說「女大姐與惡霸」。卅分，倫理小說「驚夢之歌」。【十一時】新聞簡報，港九時事。卅分，奇情小說「愛的重擔」。【一時】新聞報告，天氣報告，報道東南亞各地天氣情況，漁民天氣報告，時代曲。卅分，倫理小說「上官婉兒」。【二時】倫理小說「柳絲長」。三十分，時代曲。【三時】新聞簡報，粵語流行曲。卅分，歡唱小說「君子好逑」。

商業第二台　今日下午四時：

（第二台波段：六四〇千週，波長四百二十九公尺。）

十五分，股市行情報導。卅分，年青人時間。【六時】新聞簡報，天氣報告，繼續年青人時間。【七時】新聞簡報，天氣報告，繼續年青人時間。【八時】新聞報告，天氣報告，時代曲。十五分，體育新聞簡報。卅分，名曲贈知音。【九時】新聞簡報，天氣報告，漁民天氣報告，繼續名曲贈知音。【十時】新聞簡報，重播寫甲字的花音。十五分，音樂欣賞，天氣報告。【十一時】新聞簡報。五十九分，新聞簡報。【十二時】天氣報告，播音完畢。

明日播音節目：

【七時】新聞簡報，醫學講座，天氣報告，繼續各位早晨。卅分，天氣預測，繼續各位早晨。【八時】新聞報告。十分，天氣預測，漁民天氣預測，繼續各位早晨。卅分，天氣預測，繼續各位早晨。【九時】新聞簡報，天氣報告，繼續各位早晨。【十時】時代曲。卅分，股市行情報導，粵曲㊀情僧夜訪瀟湘館（何非凡、吳君麗），㊁曹大家。【十一時】新聞簡報，天氣報告，報導東南亞各地天氣情況，為你歌唱。卅分，股市行情報導，繼續為你歌唱。【十二時】新聞簡報，社團活動報導，音樂的約會。十五分，音樂的約會。【一時】新聞報告，港九時事，股市行情報導，天氣報告，音樂讚了。【二時】報導東南亞各地天氣情況，時代曲。卅分，綜歌寄意粵曲點唱節目。【三時】新聞簡報，股市行情報導，繼續綜歌寄意粵曲點唱節目。

麗的銀台　今日下午四時：

【四時】粵曲。卅分，小說「太太的首飾」。【五時】好少年「談談東埔寨」。十五分，小說「鐵掃手李友山」。【六時】歐西流行歌曲點唱。卅分，小說「勇破黑地獄」。【七時】小說「俠傳」。卅分，事實錄。【八時】新聞報導，大氣報告，電話猜中有獎。四十五分，少年行「你爭我奪」。【九時】小說「漁港恩仇」。卅分，粵曲「拉車被辱」。【十時】教育台明日節目預告。【十一時】短篇趣劇「百搭」。卅分，小說「春夢秋雲」。報導，天氣預測，體育消息，明日節目預告。十五分，曲中情「夢魂無所依」。五十八分，粵語新聞簡報。【十二時】完曲。

麗的金台　今日下午四時：

【四時】潮曲。五時】潮語小說「八面威風」，金價報告。卅分，評話。【六時】新聞報導。十五分，時代曲。卅分，社會服務，節目預告。四十五分，夜話。【七時】話劇「屈原」。【八時】新聞報導，大氣及節目，潮語戲劇化小說「夢影如真」。卅分，時代曲。【九時】潮曲。卅分，上海滑稽。【十時】潮曲。二十分，潮州音樂。四十五分，潮語故事「五胡亂華」。【十一時】新聞報導。天氣預測，體育消息，明日節目預告。四十五分，潮曲「春香傳」。國樂。【十二時】完播曲。

麗的中文電視

（下午）【三時】今日穿戴。十五分，「閃電煞星」，蕭芳芳、胡楓、石堅主演。【四時】新聞摘要及節目簡介。五分，學以致用。卅五分，小飛俠。【五時】小小樂園。卅分，仔。【六時五分】海底歷險記。【七時】卅分，天氣報告。卅分，話劇。【八時】職業特工隊。【九時】群星會。【十時】世界盃足球賽「薩爾瓦多對比利時隊」。【十一時五十分】新聞及天氣報告。五十五分，閉幕曲。

無線電視

翡翠台：【二時】粵語片「鐵嘴雞」，由鄧碧雲、梁醒波、任劍輝主演。【三時三十分】歡樂家庭。【四時】強盜寄心聲。卅分，新聞卅五分，兒童舞蹈。【五時】粵語片「神童義犬」，白燕主演。【六時卅分】「聲寶」片集。【七時】七彩「魏尼傳」片集。卅分，天氣報導。【八時】卡通之寶。卅分，七彩「偵探影」片集。【九時卅分】歡樂今宵。【十一時十五分】最後新聞報導。廿五分，七彩「俠」片集。五十五分，「加州英傑」片集。【二時廿五分】播映完畢。

明珠台：【四時卅分】英語片「一片丹心」。【五時五十五分】新聞簡報。【六時】卡通片。卅分，七彩「青年節目」。【七時】新聞及天氣報導。卅分，七彩「合家歡」片集。五十五分，英語片「藍色維也納」。【九時卅分】「歡樂人間」喜劇片集。【十時廿五分】最後新聞報導。卅分，英語片「奇才偉略」。【十一時廿五分】播映完畢。

工商晚報世界盃足球賽特輯

今有四仗視線集中「秘德」之戰

西德攻守皆能 秘魯後勁特強

秘魯備戰積極，力謀擊敗西德，避免出線後，遭遇強旅巴西。

世界盃賽今天戰火又燃起，秩序有四場：蘇俄對薩爾瓦多，烏拉圭對瑞典，巴西對羅馬尼亞，秘魯對西德。其中以後一場最惹人注意的，爲今天的重心戰事。

秘魯和西德爲保持長勝威名，今天將展開「生死戰」，雖然這仗的勝負，僅屬本屆世界盃分組第四組名次之爭，因爲兩隊已經應出線，今仗爲作半準決賽階段的再晉一級而爭，獲得第四組首席者，將爲與第三組次席出線球隊碰頭。換言之，德秘今仗的勝方，很可能在半準決賽遇英國，敗者則屈居於第四組亞席，其在半準決賽的對手是第三組首席出線隊伍，勢必與大熱門的巴西作遭遇戰。半準決賽採淘汰制，勝者晉入準決賽，最低限度亦可在「四强」謀一席位，敗則被「出局」。雖然進入八强之列，然而賽至半準決賽即被淘汰出局，則像爲替參加分組賽的隊伍踢多一場，故在半準決賽失手，也較諸在分組賽被淘汰，顯得更爲悲慘，爲了選擇進入八强之後的對手，西德與秘魯今仗均有避實擊虛的意圖，這並不是說上屆冠軍英國敗於巴西之後，會被認爲不濟，明天英國破捷克的話，仍然是將來爭霸兩大熱門之一，不過以英巴兩隊相較，則西德或秘魯，都希望在分組賽最後一仗取勝，避免在半準決賽的重要關頭，與實力最强的巴西碰頭，由於現已接近半準決賽之期，國際足協已留意各國的球隊，在分組賽第三回合是否會選擇進入八强之後找尋對手問題，而有「未盡全力」的情形出現，但在第四組秘魯與西德之戰，似乎無須顧慮，因這兩隊爲求將來選擇較爲「易打」的對手，則今天必須盡波，比致「放蠱」亦屬毫無疑問，勢必上演一場明刀明槍的「生死戰」。

秘魯球員技術踢法 與巴西隊同出一轍

上屆亞軍西德，今天會被看好這兩然因爲該國的代表隊曾於一九五四年的第五屆會獲冠軍，四年前的屆亦得過殿軍，而秘魯在世界盃賽有史以來，能進入十六隊之一者，現仍爲第二次，這隊本屆世界盃賽的「最佳冷門」，也許被人忽略，也會令關心國際足球賽的人士，感到秘魯球員參加國際大賽的經驗不夠，替秘魯隊作機動性戰術訓練的巴西「老國腳」弟弟雖然在戰術與訓練方面，有其獨到之處，但却恐怕秘魯球員限於經驗，而未能發揮由巴西所教練所擬定的作戰方式，也許這是「睇淡」秘魯的理由。

然而深入研究，却可以體味到秘魯的球員技術與陣式，與巴西同出一轍，倘若秘魯今天戰敗，也不管反映出南美球隊的戰力不及歐洲球隊，亦未不祇秘魯進入半準決賽，雖有爭取再晉一級的機會，甚至大熱門的巴西，將來於決戰階段亦會不穩，秘魯的打法不祇歸師承巴西，而且這兩隊南美球隊，總算有「香火緣」，秘魯今天怎樣破西德？不祇秘魯本身作精密的研究與部署，而且南美球隊如巴西，烏拉圭，墨西哥亦同樣會極重視，爲了使「雷米盃」留在拉丁美洲，很可能促使南美球隊在半準決賽中，盡量以找尋歐洲球隊作對手爲原則，上屆歐洲球隊包辦「四强」，本屆在墨西哥舉行，獲得天時地利人和的拉丁美洲球隊，何況不是有如此企圖？爲免在半準決賽發生南美球隊「同室操戈」，則勢必力圖避免巴西與秘魯甫於八强遭遇戰短兵相接，那就祇有讓西德在半準決賽成爲巴西的「脚」下敗將，也即是說：今天德秘之戰，秘魯必須贏波。

瑞典隊排新陣

圖上由右至左：賀爾斯特倫、阿索臣、諾基斯、羅蘭、史允信、拉菲、伊力遜、佘維路、格倫、格倫維斯。圖左：奧爾遜。

在國際足球壇上 論聲譽與技術 秘魯不及西德

在國際賽的競賽，秘魯球員不論在聲譽及技術上，都比不上西德，這是在墨西哥市及勒昂城的球評家的看法，「黑馬」秘魯將何以爭勝？因此，說秘魯有可勝之道，似乎估計今仗爆冷門成份太高，針對歐洲球隊的打法而爭取勝利，並不限於秘魯球隊的本身職員，巴西「老國腳」弟弟的當年袍澤及昔日隊上負責人員，很可能變成了秘魯代表隊的義務「軍事顧問」，經過集思廣益，將所謂的資料作綜合分析 [illegible] 練弟弟「運籌帷幄，決勝千里」，而且從瓜達拉哈拉城英巴大戰前夕英國球員所受的困擾，墨西哥市薩爾瓦多球員亦曾受神經戰的襲擊反映出墨西哥的球迷地域觀念相當濃厚，假如同是拉丁美洲的球隊對抗，則縮小爲國界觀念，此爲英國隊曾經遭受徹宵喧擾，而中美洲的薩爾瓦多亦因翌日對抗墨西哥而整夜在鑼鼓聲中，使球員難以安眠，看來上週末的「擁巴騷鬧」，在秘魯西德大戰的前，有發生在墨西哥瓜達拉加拉城的往事，是否會在勒昂城西德營附近重演？而使上屆亞軍西德的球員在「大戰」前夕寢不安席？也是值得重視，倘若果有此種情形出現，則西德隊今天上陣，非打出加二功夫，恐難期取勝，故在一般睇好西德的情況下，也使日耳曼民族的球人會有「盛名之下，其實難受」的感慨。而臨場時球迷的愛惡，有時使身經百戰的球員，也難免遭受心理上的影響，上述種種情形，可能直接間接引致西德球員的演出水準方面，會打一個折扣。

西德好過秘魯

世界盃足球賽，今天續有四場舉行，第一組蘇俄戰薩爾瓦多，第二組烏拉圭對瑞典，第三組巴西對羅馬尼亞，第四組西德對秘魯。在以上各場賽事中，除了第一場蘇俄應該勝薩爾瓦多之外，其他各場都是有得打的，其中尤以第四組的秘魯對西德，更爲球迷所矚目。

由於巴西於前日贏了英國，所以一般人估計第三組的最後名次應爲巴西、英國、羅馬尼亞和捷克，更甚於巴西本屆演出淩厲，各加上其擁躉在球場的吶喊和球場外的助力，使到很多隊伍都怕與其碰頭，照賽會編排，第四組的亞軍，在半準決賽中，是要對巴西作生死戰的，所以，儘管西德和秘魯，都已篤定出綫，但由於避免對巴西的關係，所以，兩隊明天將會傾全力爭勝，因爲英國總是較容易對付，最低限度，不會連在球賽外都受到球迷的滋擾，不能安睡。

英國與秘魯的實力，是不相伯仲的，西德當然希望能擊倒對手，以第一名的姿態出綫，相逢英國的，因爲過了這一關之後，將會與第一組的亞軍和第二組的冠軍對壘，而第一二組中，除蘇俄實力較强橫外，餘皆係弱，實不足爲患，所以，西德隊的軍師，定當認爲以第一名出綫的機會較高也。

由於西德隊首仗僅以二比一險勝摩洛哥，所以，很多人認爲秘魯的機會是稍高一綫的，但筆者個人則認爲，西德隊應勝這一仗，西德對摩洛哥和秘魯對保加利亞兩隊比賽，電視都已放映過，雖然西德隊打出他的一半水準，但他們的演出，依然是淩厲的，西德全隊的年紀雖然平均較大，但他們勝在技術的，合作純熟，經驗豐富，西德近五年來的國際賽，大致都以這人爲基白，論到擊殺合作，秘魯是難以匹敵的。

在前巴西名將弟弟悉心指導之下，秘魯的演出，確實使人覺得其已有進步，秘魯本祇屬南美的二流波而已，在巴西和阿根廷水準之下，與智利、烏拉圭同級而已他們，的球員勝在年青，平均年齡不俗，而且熟習南美炎熱的天氣，所以這次秘魯隊的成績相當好，迄今仍未失分，但仍以實力而論，它是及不上西德的。

就個人而論，西德陣中，確實不乏名震世界的響噹噹名將，負責中場的碧根鮑華，的確是不可多得的足球奇才，能守能攻，傳遞準確，運球穩健，又可担任清道夫，大刀闊斧，世界任何名前鋒，都能闖過他這一關，所以，曾有人稱他爲近二十年來世界最佳守衛，實不爲過，西德有他在陣中，前鋒和後衛，當可一氣呵成，永無脫節之虞。中鋒梅拿狀態甚佳，在對保加利亞一役，連中三元，大顯帽子戲法，使擲邊客大多數節讚賞，他身形好，能速度，腳法和射門俱佳，是西德隊的「食糊腳」，在他右陣，配合碧根鮑華的美妙轉沿，西德定有「士哥」一」，是筆者敢大膽預言的。

此外，兩名老將施拿和史基寧格押陣，一前一後，當能穩住該隊的陣腳，這兩名戎馬半生，曾四度參加世界盃的元老，雖然已無復當年英勇，但腳法依然，當然是值得注意的人物。得將何拉，在上屆世界盃中有鋒芒畢露的表現，起腳快，射門準勁，是極有威脅的人物，雖然他本屆似乎也有點走下坡，但經過了維持他的身價（他是被一開發大利球會於幾年前以價波，亦是不能忽視的），還有一個最近崛起的新秀麥佩遜，射門準勁，此君速度驚人，左右腳都可以運用自如，是鋒綫一名不可多得的危險人物。綜觀西德整隊，前役配合很宜，攻守兼備，以往，很多人批評西德隊的後防是壓翼，出腳爽朗，但嫌其前鋒太慢，尤其兩翼欠埋門功夫，但現時兩隻翼鋒皆屬快速之人，配合中鋒梅拿的射德，實爲全世界一般罕有的威力，故此，預料西德隊的勝算較高也。

反觀秘魯全隊，在弟弟的指導下，實力相當平均，個人的技術亦不俗，可說是夠世界水準的，而且平均年紀都很輕，屬於一支「打仔格」的球隊，總括來說，西德相當威脅，西德憑着經驗較好，全隊合作默契以及隊型的配合，當可擊敗只靠年青和較適應天時的秘魯隊，所以，儘管本港大多數的球評家都認爲秘魯機會較好，但我却獨認爲西德是勝算較高的一隊。（艾菲）

高貝那斯出戰西德前檢驗左脚：秘魯隊軍醫狄卡杜於六月八日在秘魯隊操練時，卸檢驗主將高貝那斯的左脚。高貝斯那在世界盃賽的入球紀錄僅次於入四球的西德射手梅拿，卸已射入三球。他今天又上陣戰西德隊。（合衆國際社無綫電傳眞）

國際足協舉辦賑災足球賽 救濟秘羅兩國災民

【墨西哥市九日路透社電】國際足球協會和墨西哥足球協會，行將討論可否主辦一場足球賽，籌款救濟秘魯的地震災民和羅馬尼亞的水災災民。國際足球協會會長羅斯爵士在此間發表談話說：「如果此場球賽沒有實效，該協會無疑可能從事考慮，擬像以往的作法一樣，對秘、羅兩國的全國賑災機構，捐出一筆款項。」

秘魯將憑其耐戰力 面對強敵作消耗戰

秘魯與西德在分組賽的第四組，同是兩戰全勝，西德首仗勝摩洛哥二比一，次仗贏保加利亞五比二，秘魯則首仗勝保加利亞三比二，次場淨贏摩洛哥三比○。而西德兩戰射入七球失三球，秘魯在兩場比賽射入六球失兩球，則以得球減失球計算，雙方均爲盈餘四球，從最近兩隊的比賽，均爲攻強守弱的球隊，但西德在首仗對摩洛哥，其演出使人失望，但贏保加利亞的一仗，則宛似脫胎換骨，則其對於高原地帶的適應性顯已改進，「射手」梅拿今天必被嚴密監視，同時秘魯球員因爲宜於在墨西哥作戰，適應攻守快捷的球隊，會憑着他們的耐戰力，以作消耗戰，故在打快波的情況下，西德隊的球員會被消耗相當氣力，可能陷於從勁不支，再看秘魯對抗保加利亞的一仗，雖曾先負兩球，然卻能連追回三隻而獲後來居上，是則在輪波的劣勢上，亦不致影響秘魯球員的鬥志，雖然防守力仍 [illegible] 術造詣甚高，故與西德仍拉成「五五波」，所不同者，僅爲秘魯球員名氣不及西德名將這樣響噹噹，然而，他們卻不會因名氣太大而受到患得患失的影響，也不致因爲來頭太大而令教練難以指揮，較易發揮全隊合作，因此，秘魯隊雖被「睇淡」，但其取勝機會，並不會比西德隊低。

西德與秘魯兩隊的得球減失球，同是盈餘四球，此亦造成今天的比賽，俱抱許勝不許敗亦不能賽和，倘若打成和局，則依然保持得失球的剩餘額相等，則決定第四組出綫名次，須待賽會採抽籤方式決定，故爲主動爭取第四組首席出綫，此仗亦不能打和，因爲世界盃賽同分以得失球計算名次的制度爲得球減失球的剩餘球數（註：本港及英國聯賽現行制度採用以失球除得球計算百份率的方式。）

拉丁美洲的球隊，希望將「雷米盃」留下，秘魯固然希望能夠取得較佳戰績，惟他們不敵巴西，却是無可諱言，爲了免與巴西在半準決賽碰頭，今仗亦必須在西德隊身上動腦筋，况者天時地利人和，加以本身鬥志堅決及氣力充沛，秘魯今天，正是表現最佳冷門隊伍顏色的時候。

蘇俄可勝薩爾瓦多 烏拉圭與巴西亦會聯同告捷

今天的另三場比賽，距難爆出大冷門。第一組蘇俄可望勝薩爾瓦多，而確定其出綫的資格，爲求獲得第一組首席，則這仗亦必盡量射門，第二組烏拉圭亦可擊敗瑞典。第三組巴西對羅馬尼亞，巴西能因「射手」休息，射門成績不會太高，但巴西今仗仍要贏，最低限亦須打成和局，才確定第三組首席資格，羅馬尼

墨西哥雨季開始 會有球賽受阻

【墨西哥市九日法新社電】在本屆世界杯足球大賽步入重要階段之際，墨西哥的雨季經已開始。在陽光普照長空蔚碧已歷幾個星期之後，間出現暴風雨的次數刻正越來越多。

據墨西哥氣象人員的一說法，墨西哥的天氣將轉趨惡劣，下雨降雹可能使本屆世界杯足球賽的若干場比賽受阻。

說聲薩爾瓦多是「魚腩」 一男子立即遭殺死

【墨西哥十日美聯社電】國際足協職員和墨西哥心理學家現正開始憂慮球迷們在世界盃賽中的狂熱情緒。至目前爲止，已發生四宗謀殺案，而且都是因爭論世界盃而引起的。

「新聞報」的調查指出，這種狂熱，是由於錯誤的民族主義而造成。

其中一宗謀殺事件是這樣發生的：一名男子評論說：「墨西哥勝薩爾瓦多殊不出奇，因爲薩爾瓦多是『魚腩』。」這名男子便被另一人開槍殺死。

英國明戰捷克 後防線不變更 前鋒起用奇勒

【瓜達拉加九日法新社電】捷克於星期四日在第三組初賽中與衛冕的英國隊對壘對他們是無關重要的。但對英國來說：這場比賽是它的重要賽事。雖然捷克要在奇蹟出現下才能出綫，但經過兩場失敗後，他們似乎希望爭回多少聲譽。

英國領隊藍斯爵士將改善英國隊的攻力——雖則鋒綫的調動亦未能預料到。後防的陣容將無問題，人選與上兩仗一樣，即賓士，拉般，谷巴和卜比摩亞，祇有紐頓因傷退出。但在前綫誰來供應和支持杜斯和李法蘭，這是一項主要問題，阿倫奇勒是英國聯賽中最佳射手之一，但他缺乏國際賽經驗。

在這場情緒不同的比賽中，爆冷是很有可能的，兩隊的可能陣容是：

英國隊：
賓士
谷巴 卜比摩亞 拉般 胡禮
彼德斯 卜比摩爾頓 阿倫波爾
杜斯 阿倫奇勒 李法蘭

捷克隊：
李沙爾
亞加里 賀華斯 米加斯 杜比亞斯
古納 普納克
艾伯森特 柏查斯 維卡連 維士利

誰能從八强中獨佔鰲頭

第九屆世界盃的分組賽已接近結束階段，出綫八隊幾已可肯定地預測到。

除了墨西哥和比利時需要於十一日會戰之後才能決定出綫權之外，第二組的義大利和烏拉圭，第三組的英國和巴西，與及已正式出綫的秘魯和西德都相信是本屆世界爭霸的八强，西德和秘魯很不幸運地，在出綫後都分別要遭遇兩支勁旅巴西和英國，進入準決賽週的機會甚微。

以下是對于可能的八支半準決賽隊伍的實力和其爭霸機會作一分析：

秘魯——這支在本屆擊敗阿根廷而獲得進軍墨西哥作戰的球隊，它是單已成爲本屆世界盃的「黑馬」，它的球員平均腳法好，有速度，而且都很有踢球天才。他們的特點是後勁強，往往在下半場的十數分鐘內，連中兩三球，這些可從他們對保加利亞和摩洛哥的戰果顯露出來，除此之外，他們惜這支隊伍缺乏一個出色的門將，羅賓奴斯已經是秘魯各「水皮」門將中之最佳者，不過，他們的鋒綫甚佳，查利和高貝那斯等新秀更是表表者，這兩位秘魯球星的快速和射門腳頭往往使對方守衛防不勝防，但他們在出綫後所遭遇到的是巴西或英國，而這兩支實力至強的隊伍是不會使秘魯有任何機會的。

西德——雖然負有一九六六年世界盃亞軍的名銜前來墨西哥，但它的戰績未能令人滿意，隊中老將太多不能支持華氏九十度以上的高溫和高原，但它所持的是二十年來世界最出色的中場「鐵鎚」人物碧根鮑華，事實上，他們能爭取得不少勝利，但相反的在最後一場分組賽中，它會敗給秘魯而屈居第二位。這並不是說西德的球技遜於秘魯，而是後勁不如人。雖則如此，西德出綫是二比四敗於英國的印象猶新，歷史是會重演的。

巴西——本屆的巴西隊是歷屆來實力最強的一次，其鋒綫比諸當年由比利、洛連洛、華華和辛組成的更銳利。本屆的比利更爲成熟，腳法和射門已達至最高峰，配合杜斯圖和渣仙奴而組成的一條鋒綫是無堅不可摧的。但巴西唯一的缺點是防守力弱，自山度士老退後，巴西已沒有一個可負重責的後防人物，但在前鋒有力威脅對方之下，後防也許不會受到多大的壓力，巴西在出綫後，無論遭遇秘魯或西德都可輕易取勝。對秘魯則將會造成一場攻對攻的激戰，但對西德的話，這可能是一場攻防的一面倒賽事。阻止巴西永遠佔有「雷米盃」的祇有英國，而這兩隊祇有於決賽時才有機會再碰頭。

英國——正如巴西教練所說：英國隊的實力並不遜色，不過亦無多大改善。除了四——二——四陣式改爲四——四——二之外，其他踢法可謂一成不變，長傳急攻，粗野的衝撞是英國隊爭勝的本錢。不過，英國的前鋒並不善射。但其防綫是各隊之冠。一位歐洲球評家說：「一支世界最完善的隊伍，是英國的守衛，巴西的前鋒。」雖然英國有這些缺點，但無任何隊伍可阻止它直抵決賽週與巴西爭奪的。

義大利——這支以連續守衛聞名於世界的球隊，本屆表現並不出色，首仗以一比零僅勝瑞典，隨後又以零比零迫和烏拉圭。如果義大利的愛國心稍重的話，它是很有機會與巴西和英國一爭長短的。它有着歐洲最出色的球員如李華和利華拉，但他們一抵達墨西哥便鬧意見，利華拉被雪藏，隨後他於第二場對烏拉圭又因傷不上陣，這支曾兩奪世界盃的隊伍，在出綫後無論遭遇蘇聯或墨西哥或比利時都可輕易取勝，它的首次硬仗將是在準決賽週對英國或巴西。對英國它還可存僥倖之念，但巴西絕不會使它有機會入決賽的。

烏拉圭——又是一支希望永遠佔有「雷米盃」的隊伍，不過，其實力已大不如前。全隊祇有中場的衛員拉和梅普卡，與及翼鋒羅素較爲出色之外，全隊的速度很慢，而且各自爲戰。雖然其四——二——四陣式踢得很熟練，但缺乏機動性，從他們的陣容看來，後防尚堅固，但前鋒無力弱，對以色列一仗僅能以二比零取勝，他們出綫之後，將與義大利遭遇同一命運。

蘇俄——這支鐵幕國家球隊在以四比一大勝比利時之後，開始顯示其實力。它於五月三十一日對墨西哥時踢來一無是處，全隊速度緩慢，缺乏鬥志，甚至演出粗野，上半場被罰十二次，下半場又被罰十三次，被警告三次，他們的前鋒多靠遠射，往往在二、三十碼外無矢放的，全隊沒有出色球員，雖然他們以安祿夫替耶辛守門，但他和耶辛的黃金時代比較，則感失色。蘇聯隊在出綫後遭遇義大利或烏拉圭。如果是幸運的話：對烏拉圭會使他們有機會進入準決賽，否則他們的領隊可以計定回國的機票了。

墨西哥——這支爲着主辦國之天時地利人和才可能獲得半準決賽權。它的實力是不大強勁，但它的球員能習慣於華氏九十度和七千呎高度地區下作戰。本着天時，地利，人和等優點，他們先與蘇聯賽成零比零平手，隨後又以四比一勝「魚腩」薩爾瓦多。這支美洲隊伍都是因環境才造成它們進入決賽週的，但墨西哥確有兩個好波之人，羅柏茲和華第維亞，這亦是墨西哥除了上述條件外的爭勝本錢。但如果它能夠進入決賽，甚至是準決賽的話，已屬一個大冷門。（小李）

雷米盃鎖在保險箱 廿一日晨運往球場

【墨西哥城九日路透社電】「雷米盃」業已被鎖在商業銀行的保險箱內，直至六月廿一日（即決賽日）晨才由裝甲車運往阿茲達大球場。

盃賽籌備委員並不希望重申一九六六年倫敦世界盃醜聞，當時「雷米盃」金盃被盜，而於稍後時，由一頭名爲險奈的狗發現。

昨晚，盃賽籌備委員認爲該金盃的陳列時間已足夠，便決定把它移往銀行保險箱。

於決賽之日，這隻高兩呎金光燦爛的雷米盃便被放在阿茲達大球場的草場附近的一個平台上，於決賽後交在得勝隊隊長的手中，如果烏拉圭、義大利或巴西贏得一九七零年世界盃的話，則他們將永遠佔有這隻雷米盃，因爲他們已兩奪冠軍。如果成爲事實的話，則必須有人捐出另一隻新盃。

阿茲達場最旺丁 預售票大出烏龍

【綜合報導】在其餘各場世界盃比賽中，各盃賽球場將不准携帶擴音器入座。因爲南美支持者高呼其他賽事的入球，妨碍球員比賽。

△秘魯隊的球職員業因獲得出綫而每人得獎二千美元，這支隊伍將繼續以黑馬姿態在盃賽中出現。

△墨西哥球迷業已創出一種新森巴樂來奉獻給墨西哥和巴西。這樣，即使他們的英雄失敗了，他們仍有擁護的對象。

在阿茲達大球場的各場比賽，入座球迷在十萬人以上，揭幕戰蘇俄對墨西哥有十一萬二千五百名觀衆，墨西哥對薩爾瓦多有十萬五千人，和蘇俄對比利時有十萬多人。

△很多參觀球賽的球迷到場後發現他們所預訂的座位已被人佔去，而佔法他們座位者亦是持有正確球票的，賽會發覺這種錯誤於決賽日開始調查球票複的數目。

△賽會准許於決賽時每隊祇能有十人在場邊，五名職員和五名後備球員，他們說：他們並嚴禁於入球後衝進草場。

紀律小組警告球員

報導】巴西教練沙嘉勞，昨天鄭重否認外間傳說，巴西會在對羅馬尼亞之役「放水」，使英國陷於極度危險的地位。沙嘉勞說，巴西將會盡一切能力，以贏得星期三的比賽，假若失敗，亦已盡全力。但巴西陣容可能有變，中衛捷遜及維化連奴受傷，不能出場，因此實力可能削弱。

球王比利，在巴英大戰後，對英國守門員賓士大加讚賞，比利在上半場有一次頂死角，但被賓士托出，球王說：「我以爲這球必入了，我永遠想不到有人會能夠救出這球。賓士的表現是我有生以來所見到最被捷的門將」。替巴西射入一球的渣仙奴指出英國的守衛，是整個大賽中最堅强的。

國際足協紀律小組，昨天發表一份在世界盃比賽中受警告球員的名單如下：哥迪斯（烏拉圭），加斯勒（捷克），倫維拉（羅馬尼亞），巴爾及大衛（以色列），貝爾臣（瑞典），葛提斯，馬利安納，法蘭明高，及麥加拿（薩爾瓦多），共十一人。

這些警告將會使他們的隊伍爽失一分。而失分最少的隊伍，將在大賽後獲獎「公平比賽」一銀盃。目前英國與薩爾瓦多，各失四分，以色列失兩分，捷克，羅馬尼亞，烏拉圭及瑞典各失一分。

同組兩隊或以上同分 以球率定出綫 得球減失球仍相同抽籤定名次

【本報綜合電訊】【墨西哥城九日法新社電】於世界盃分組賽進入重要階段之際，國際足協今日重申出綫條例。

如果一組之中，有兩隊或以上同分的話，將以得失球率決定出綫權。（按，得失球率的計算是由得球減去失球）。

如果得失球率亦相同的話，則由抽籤決定。

如果是需要的話，抽籤將於六月十二日格林威治時間星期五日下午五時由世界足協盃賽籌備委員會進行。

半準決賽爭場地 墨西哥堅持要在阿茲達

【墨西哥市九日美聯社電】在墨西哥足球迷吶喊叫囂之聲有增無已之下，世界杯足球賽籌備委員會在本星期二堅持，不能像上次一樣破例，以順應墨西哥的心意。

墨西哥報章刻在不斷展開顯然出乎策動的運動，要求不理本屆世界杯足球賽第一組淘汰賽的結果如何，讓主辦國墨西哥的球隊一直在墨西哥市的阿茲達球場作賽。

墨西哥方面所持的理由是：衛冕隊英國隊上次在一九六六年所作各場比賽都是在溫布利球場進行的，因此，墨西哥應該獲享同等待遇。

世界杯足球賽籌備委員會的發言人說：「比賽規例十分清楚：每一組第一名在該組原賽場地進行半準決賽，每組的第二名則須移師，另行半準決賽。否則，在每一組中爭奪第一名豈非無謂之事。」

由於蘇俄抱有信心可在第一組中名列第一，墨西哥於本星期四擊敗比利時或跟比利時打和，都可能於第一組中名列第二。情形如此時，依世界杯足球賽的規例，在該組中名列第二者，勢須移師托魯卡球場進行半準決賽。

如果西德贏波 一個英國的士兵 誓願討個西德女

【漢堡九日法新社電】如果西德隊獲得世界盃冠軍的話，則將有一個婦人失去她的國籍，一個男孩將少有十一個名，一名百萬富豪和一名咖啡室主人的財產易手。

西德科隆市的一個 [illegible]，如果西德奪得世界盃的話，他將把下月出生的嬰兒改了十一名西德選球員的名。

一位英國士兵亦會冒話，如果西德打敗英國的話，他將娶一個西德女子。

法蘭克福的咖啡店主人，賭五千馬克，西德獲得世界盃而他的顧客之一，一名百萬富翁接受賭注。

辱罵摩亞者 會受拘捕

【墨西哥瓜達拉加拉九日路透社電】墨西哥國家警察發言人說：世界盃足球賽球迷在狂歡中破壞物件和在希爾頓酒店外面叫囂辱罵英國隊隊長卜比摩亞者，將會遭受拘捕。

警方發言人說：「警方不准青年成羣結隊集希爾頓酒店外面就卜比摩亞在哥倫比亞被指偷竊的事件向卜比摩亞出言侮辱。」

一批一批的青年以世界盃足球賽狂歡爲藉口，而曾破碎窗玻璃，破壞物品，打斷交通，且曾使交通中斷。